民報
THE MIN PAU

登記證 內政部警字一五九九號 中宣會中字九七九號

中華郵政特准掛號立券按照總包特別優益寄送之新聞紙

館址上海山東路二百九十號

第一千六百七十號

今日三大張售國幣三分四厘

電話 營業部九三八一六 編輯部九一四六八 電報掛號三○四六

定報價目 ▲國內每月國幣一元三個月國幣二元七角半年國幣五元全年國幣九元（日本朝鮮同）▲歐美各國每月國幣三元七角▲香港澳門每月國幣元報費先惠郵票九五折算

廣告刊例 ▲特等新聞欄三行起碼每日每行國幣九角▲乙種特等新聞欄四行起碼每月每行國幣四角半▲頭等封面及社評前二行起碼每日每行國幣一元八角▲緊要分類短行六十字起碼每日每字國幣二分五厘英寸六方寸起碼每日每方寸國幣一元二角

修正課程標準適用 高中教科書

敝局編印之新課程標準高中教科書，業經教育部審定多種，即照最近頒布之修正課程標準，亦在有效期內；其必須遵照修正課程標準重編者，均已陸續出版。茲將各書按照修正課程標準科目列表如下，敬請採用。

又敝局遵照教育部訓令，自去年七月起教科圖書改售實價，故下列價目，均已照原定價折合實價。

科目	書名	冊數	編者	每冊實價
公民	修正標準 高中公民	四	錢穀孫等	(一)(二)各二角五分(三)四角(四)即出
軍訓	青年軍事訓練教程（訓練總監部審定）	二	厲爾康等	一元八角
國文	高中國文讀本	三	劉勁秋等	(一)九角六分
英語	（審定）高中英語讀本	三	李儒勉	(一)七角二分(二)(三)各八角
	高中英文選	三	蘇州中學教員英文研究會	(一)平裝一元一角二分(二)(三)平裝各一元三角八分
算學	（審定）高中三角學	一	余介石	七角六分
	高中三角法教科書	一	王邦珍	五角六分
	（審定）高級中學幾何學教科書	二	吳在淵	(一)一元〇四分(二)六角四分
	三S平面幾何學	一	仲光然等	一元三角六分
	三S立體幾何學	一	仲光然等	七角二分
	（審定）高中代數學	一	余介石	一元五角二分
	修正標準 高中(乙)代數學	二	陳藎民等	(一)四角五分(二)即出
	（審定）高中解析幾何學	一	黃泰	六角四分
生物學	高中生物學	一	陳兼善	一元一角二分
化學	高中化學	二	黃德溥	各七角二分
物理	修正標準 高中物理學	二	仲光然	(一)七角(二)八角
歷史	修正標準 高中本國史	三	金兆梓	(一)(二)各五角六分(三)八角
	修正標準 高中外國史	三	金兆梓	(一)一元〇四分(二)八角八分(三)九角六分
地理	修正標準 高中本國地理	三	葛綏成	(一)八角(二)即出(三)六角
	（審定）高中本國地理	三	葛綏成	(一)(二)各九角六分(三)八角
	高中外國地理	二	盛敍功	(一)一元一角二分(二)七角六分
	高中自然地理	一	丁紹桓	四角八分

◀◀印有中學各科內容概說內附修正中學課程標準詳表承索即贈▶▶

中華書局編印

國醫蔡香蓀啓事

鄙人前應廣東財廳宋廳長之召赴粵診治致病家就診徒勞往返深表歉忱茲於前日偕宋廳長同機返滬照常應診特此佈聞　北京路石路口蔡醫室啓

上海大中華橡膠廠興業股份有限公司鄭重聲明

啓者本公司所屬各製造廠所設各發行所均無權以本公司名義及各該廠各該發行所名義在外借貸擔保及賒取貨物訂立契約所有應用貨物日用開支概由上海本公司完全供給其逐日營業收入隨時活期存儲當地銀行錢莊僅以便匯解本公司而已不得向當地銀行錢莊透支所有圖章亦專用收貨發貨及收取貨款之用如有與本公司各製造廠各發行所無論任何人發生上述情形純屬私人往來概與本公司不涉縱或以本公司名義或蓋各該廠各該發行所圖章有立單擔保等情概作無效其與本公司各該發行所往來之各經銷客戶完全係往來性質與本公司尤無絲毫關係特此鄭重聲明請各注意

製造廠　一廠上海徐家匯路一〇二號　二廠上海白渡南路宏業花園路　三廠上海楊樹浦甯國路二四一號　四廠上海南市剪刀橋路二五號　原料廠上海斜徐路東廟橋路　製鈣廠上海斜徐路東廟橋路　染織廠上海謹記路斜土路南首

發行所　上海江西路　上海南市中華路一二五號　漢口萬壽宮街一三號　永吉里六號　廣州上九馬路五三號　溫州南大街鐵井欄口　重慶上都郵街四八號　蕪湖長街寧淵觀口　汕頭至平路五一號

上海大中華橡膠廠興業股份有限公司緊要啓事

謹啓者敝廠出品雙錢牌套鞋球鞋操鞋人力車裏外輪胎脚踏車裏外輪胎汽車裏外輪胎及各種橡膠製品在我國首先製造迄今十年承國人熱忱愛顧各經銷處之努力推廣得能暢銷全國敝廠惟有益自奮勉對於製造則精益求精對於原料決不貪省取巧務能盡善盡美以副各界厚愛惟近來原料逐步騰漲進出甚巨對於售價隨時以原料上落爲標準款叨現惠對於定貨非預先付款絕不作數承添之貨一經發出無論漲跌概不負責客戶掉貨原防萬一有忙時失察因工作不慎所致之貨以免經銷處損失及永保誠實不變信用起見乃間有將櫥窗陳列風吹日晒之貨或保管欠於注意遭受水漬者或添時逾量銷令將過將貨退回或貨到埠要求劃轉更以往返途間遇不堪損失甚巨且無法售脫實失掉換原意不得已於上年起除確係工作失檢而未遭鼠嚙之貨隨時由各發行所掉換外（運貨資用由客方自任）對於退貨不論另要一概不收務請於添貨時注意以免損失在敝廠得減少一分損失對於工料更當作進一步努力特再將此不得已之苦衷陳明統懇諒察毋任感盼

楊松慶 陸敏華 訂婚啓事

我倆承金汝梅曹耀庭二公之介紹並得雙方家長同意於念六年正月十九日在申訂婚謹希　親友公鑒

上海華商紗布交易所股份有限公司召集第三十一屆股東會公告

本公司定於二十六年一月二十四日（星期日）下午二時在本所市場開股東常會報告賬略及營業狀況並選舉理事暨監察人（選舉票等臨場發給）務希各股東准時蒞臨除查照股東名簿分送通知書入場證等件外特此通告　再本公司股票自二十五年十二月二十四日起暫停過戶至股東會終了之日止　理事會啓

上海華商紗布交易所公告

本公司定於一月二十四日下午二時開第三十一屆股東會業經登報公告並將通知書入場證等件附函查照股東名簿按址遞送惟尚有數戶股東或住址移動或收件無人無法投交望見報後即攜帶股東印鑑來所領取上列開會各件爲盼

戴凝瑞 張志讓 嚴齊寬 律師代表上海小東門外大街老協大祥綢緞棉布洋布莊對於實大祥總經理丁方鎮等意圖仿冒老協大牌號籌設洋布莊之警告

茲據上開當事人聲稱本號開設有年已經呈准實業部註冊在案素以價廉物美爲社會所信仰茲有丁方鎮等意圖仿冒本號牌號始則以「老協大」繼則以「老協大祥記」先後朦請主管官署註冊均經批駁在案乃現竟在與本號同一街道懸掛「老協大洋布莊」露布牌顯屬有意仿冒他人已註冊之商號爲不正當之競爭本號爲維護法益起見請貴律師等代爲登報警告丁方鎮等迅將該露佈牌撤除中止其仿冒行爲免滋糾紛等語合代警告如上

張律師事務所北京路二一八〇號三樓　電話一六〇五〇號
戴律師事務所愛多亞路中匯大樓五樓　電話八二五九〇號
嚴律師事務所中匯大樓四樓　電話八〇六三四號

譚毅公律師代表聚興誠銀行對押受江泳輪船（即現改名永亨）事件緊要聲明

茲據聚興誠銀行聲稱閱報載丁哲明律師代表四川商業銀行聲明受押永亨（即前名江泳）輪船啓事一節又四川商業銀行代理部代辦永亨快輪准於一月十六日直放重慶啓事一節又同月十六日報載義華洋行啓事一節顯爲該行與興華公司義華洋行三方串通不顧敝行先後登報聲明及先後分別致函通告並抗議乃竟串合故意繼續侵害敝行最先受押該永亨輪船之抵押權利實屬非法之極須知敝行在任何方面對於該輪受押及照約取得代辦長江各口岸裝貨搭客收費等一切權利始終未絲毫放棄再查該四川商業銀行於本月十三日起突然登載侵害敝行權利之啓事後隨登報定於同月十六日將該輪直航重慶以致敝行向法院起訴及聲請假扣押各手續辦理不及尤屬極端惡意爲特委請代表登報警告四川商業銀行興華公司義華洋行敝行因此所受權利侵害損失均應由該銀行等負完全賠償之責除依法分別辦理外合亟代表登報如右

正誠法律事務所辣斐德路四七八號　電話八三八二〇

丁哲明律師代表四川商業銀行爲受押永亨船輪緊要聲明

茲據當事人四川商業銀行委稱頃閱報載譚毅公律師代表聚興誠銀行聲明一則不勝詫異查興業航業股份有限公司於二十五年五月十日在重慶將現名永亨輪船一艘向敝行抵押國幣三萬元除訂立押據外並委託敝行代爲辦理搭客裝貨事宜該輪前次由重慶開駛上海所有裝貨搭客事項即係由敝行辦理以修理關係尚未上駛繼復將該輪全部包括機器及一切零件向敝行抵押連前共計八萬二千元按敝行受押該輪一切均依據法律手續辦理事實俱在何得謂爲串通除已訂立中英文抵押代理契約外並分向江蘇上海第一特區地方法院及意國領事館備案在卷更何得謂爲非法於法無據法院當早予駁斥該聚興誠銀行與義華洋行有無款項往來自有義華洋行負責敝行既非居間保證更未收受該行分厘款項當無任何關係更何得有惡意之可言況於二十五年十二月十日曾致函說明受押經過情形至今一月之久竟尚謂法律手續辦理不及綜該項聲明不僅全無理由顯係有意妨害敝行行使正當權利茲特委請代表登報駁覆並再緊要聲明以正視聽等情前來合行代爲登報聲明如上

事務所成都路修德新邨　電話三一六七一三

樂俊芬律師代表萬有成號宣告清理並召盤通告

茲據當事人萬有成稱本號因周轉不靈無法維持應請宣告清理並召盤等語前來據此合代通告各債權人於十日內攜證來所登記各債務人亦希於期內將欠款繳所逾期不理依法訴追欲盤者亦希來所接洽特此通告

兄弟律師事務所　事務所愛多亞路二七四號浦東大樓　電話一八九〇二號

焦鼎恩律師代表天祿順記糖食店宣告清理及召盤事一通告各債權人

本律師前受天祿順記糖食店委任代表宣告清理及召盤前來正辦理間忽有一部份債權人訴經上海地方法院判決執行查封拍賣在案以致清理召盤無法進行應即終止故希各債權人迅即逕向法院依法參加分配幸勿自誤特此通告

事務所愛多亞路六五二號　電話九〇七六〇號

王大中律師代表林之江君向萬惠青脫離姘識關係啓事

茲據當事人林之江先生來所聲稱於民國二十二年冬姘識萬惠青同居以來無親生子女且意見不洽時生齟齬按現行法令一夫一妻制度不容有所姘識關係存在爲此委請貴律師代表登報解除姘居外並向該管法院聲請備案等語前來據此按姘識同居本無法律關係脫離當然自由何況意見不洽解除姘居尤屬必要合代啓事如上

事務所太平橋三讓坊八號　電話八四三六四　蘇州甫橋巷丁家巷二號

徐永祚會計師 唐鳴時律師 受任中國三興煙草股份有限公司清算人公告

中國三興烟草股份有限公司於本月十六日召集股東會因缺乏流動資金營業至感困難議決將公司解散清算並選任本會計師本律師爲清算人業經受任在案除依法呈報並着手辦理外所有該公司各債權人希於本月底以前攜帶債權憑證開具細帳至本會計師事務所登記以憑彙核逾期認爲拋棄債權各債務人亦希於上開期內將所欠款項如數送交本會計師事務所核收掣取收據以清手續

徐永祚會計師事務所上海愛多亞路一二三號　電話八二〇六六
唐鳴時律師事務所上海北京路一九〇號　電話一八九四六

彭學海律師代表同昌泰行聲明遺失憑票緊要啓事

茲據同昌泰行經理來所聲稱本行簽發二十五年十二月二日期支惠中銀行八三二〇七號憑票一紙計票面國幣一千四百九十三元九角五分整前交客戶作爲担保某行之款現因該客戶報稱上開支票與彼自己江陰村四號押租收據一同置皮夾中業已被竊應請掛失作廢當經本行審核無異除致函惠中銀行聲明遺失外并懇公告作廢嗣後無論何人取得不得主張權利等語前來據此合代聲明如上

事務所貴州路一二〇號　電話九一八二五

施卓人律師代表當事人召賣大宗機器公告

本律師現受任中國[illegible]原料公司質權人委託召賣該公司廠屋內全部機器生財工具裝修各項有意承購者於登報日起五日內每日下午二時起五時止至本事務所領取許看證及承購章程再往虹口昆明路七四九號廠屋內閱看開具願出之價格並交村保證金五百元當於本月廿三日書面通知以出價最高付款可靠者有優先承購之權不合格者保證金發還過期不發生拘束效力此佈

事務所河南路五〇五號二樓二一一號　電話九五七八四

陳羣 閻世華 律師受任郭惟一常年法律顧問啓事

茲受任上開當事人爲常年法律顧問嗣後關於郭君之法益負保障之責此啓

事務所海格路八五七號　電話七二九六九

楊虎城迄無悔悟
陝局新增嚴重
張楊部隊與國軍已接觸
西安物價飛漲人心惶恐
李志剛等昨日由京抵杭

中央社十七日潼關電 陝局新增嚴重．現雙方在對峙中．和平尚在進行、前方平靜、東北軍在正面佈防、渭河北岸、五十七軍繆徵流部担任、孫蔚如在蒲城以南三原西安一帶、另有民團一萬餘、散在鄉間、渭河南岸六十三軍王以哲劉多荃部担任、輔以楊部三個旅、赤匪担任兩翼．渭河北岸田市故市孝義等鎮．到匪軍二萬．三原駐有匪軍一軍團．約二千人．渭河南岸商縣．到赤匪二師．藍田有大股匪軍發現．匪軍係彭匪德懷．徐匪向前．徐匪海東等部主力．由甘平涼方面前來．據觀察者談、一旦戰事爆發、將由東北軍於正面作戰、兩翼輔以匪軍、匪軍將由白水方面壓迫中央軍右側、現在渭南西赤水一帶埋地雷、架電網、掘戰壕、工事堅固、渭河北岸亦在議築工事、惟雙方未有衝突、在對峙中、彭匪德懷十六日到咸陽．潼西開車止於華縣．每日開交通車一次、不售票、電報電話均通、局務人員極形忙碌、

中央社十七日徐州電 中央軍對陝省將領仍期最後覺悟．不惜運用調停辦法．多方斡旋．詎張楊部隊迄無悔悟．並於赤水前線時向國軍陣地挑釁．十六日已發生小接觸．聞楊張所部．受共匪麻醉．決頑抗到底．但軍心早呈渙散．張部頗分化．

中央社十七日洛陽電 西安城內現無東北軍駐紮．僅由楊部警二旅部隊担任城防．東北軍將領留居西安者頗爲戒懼．

中央社十七日徐州電 軍息、西安方面赤匪到達約萬人之衆．大隊集結城外．楊虎城受毛澤東周恩來等刧持．走入共匪陣線．東北軍亦被脅迫．對國軍陣線嚴成壁壘．似無悔悟誠意．所有西安粮食麵粉．全被封存．可供軍用一月之需．民食缺乏．人心惶恐．所有張楊部隊．已易僞組織旗幟．臂章帽徽亦換．

中央社十七日洛陽電 西安各機關．各報館．各部隊政治部．近均爲共匪把持．日用各物、因來源斷絕、物價連日飛漲、人心惶恐已極．城內居民多擬逃出．但均爲守城兵所阻．不准離去．

中央社十七日鄭州電 據洪觀濤談、隴海路華縣至赤水間之路軌與橋樑．全被楊虎城部拆毀．赤水至寶鷄間每日照常通車、惟貨運完全停止、隴海路西展工程照原計劃、二年內展至天水再測路線而達成都、寶天段測酌人員亦因沿途匪氛未靖、折返寶鷄、全部工程受陝變影響甚鉅、二年內通車天水之計劃、恐難完成、

本報十七日杭州電 李志剛．米春霖．鮑文樾．十七日下午七時由京乘長途汽抵杭．寓大華飯店、邵力子七日晚十時抵杭、

本報十七日南京電 李志剛米春霖鮑文樾等往返西安、傳諭中央爲國爲民愛護地方之德意、十六日來京、原定即晚隨于赴滬、因與各方談話較久、于十七日午餐後、十二時許、轉道赴杭、約一二日勾留即返京、據悉、陝事前途．至十七日止．仍繫於楊虎城等是否即日悔悟．

本報十七日南京電 旅居西安外僑、據使館方面息、楊虎城如依照原擬辦法、原在西安僑民可望於十八日起、由西安以汽車載至潼關、惟十七日使館方面尚未接到在西安各國僑民定十八日離京之確報、

路透社十七日南京電 西安外僑因目下時局之不安定、雖經該地當局、向彼等保證已與南京方面和平解決、但仍亟願早日退出、美大使詹森氏近電楊虎城、請其對於撤退美僑、予以合作及協助、聞「陝省政府」已有覆電、內稱「西安美僑不願離去」云云、於是美大使再度電楊、略稱美僑之中、容有一部份不願離陝、但如有欲退出西安者、仍請加以協助云、楊氏接此電後、當即回電表示、對至欲離西安之美僑、甚願予以助力云、然上述答美大使之覆電二通、皆非楊氏親署、是則頗堪注意、同時據官方明白宣稱、西安全體美僑、皆願撤退云、

汪主席今晨晉京
如遇天雨則改乘火車
張外長昨晚已返抵京

中央社十七日南京電 汪主席定十八日飛京、其一部份行李、已於十七日晚十一時由京滬車運京、並聞路局方面、在滬北站另備花車一輛、升火待發、如十八日晨天雨、汪主席將改乘專車入京、

本報十七日南京電 汪主席十八日晨偕陳璧君、曾仲鳴、褚民誼等飛京、京市黨部整委會全體到場歡迎、並張貼歡迎標語、各界亦派代表到場歡迎、汪到京後、將先赴陵園新邸休息、再赴中黨部與各委敘談、

中央社十七日南京電 外交部長張羣、十七日下午九時許由滬乘車抵京、

中央社十七日青島電 沈鴻烈以市府重要政務、須與中央各部有所接洽、十七日晚十時乘車赴濟轉京、約十日左右即可返京、過濟時就便與韓復榘一晤、

中央各軍 勸告陝甘軍民

中央社十七日洛陽電 中央陸空軍同人近亦有告陝甘軍民書、由飛機攜往西安一帶散發、

皖民衆電請討楊

中央社十七日安慶電 皖垣各民衆團體、以楊虎城等勾結赤匪、破壞國策、特聯電中央懇請明令討伐、以靖內亂、而固國本、並通電全國一致主張、

楊虎城部 強索青年婦女

中央社十七日洛陽電 楊虎城部駐紮在前方者、向每保強索青年婦女四名、違則鞭打火燒、鄉民叫苦連天、痛恨入骨、

錢宗澤昨赴潼關

本報十七日潼關電 錢宗澤十七日晨專車赴潼關、籌劃恢復隴海路潼西段交通、

中央社十七日洛陽電 隴海路爲便利沿途客貨運、十七日起加開由汴至潼快車一次、

沭陽破獲漢奸組織
捕首要百卅人 抄獲旗號槍械

本報十七日徐州電 海沭陽縣漢奸組結義黨團、經破獲首要百三十人、並連抄獲僞玉璽旗號及槍械、

社評
討逆清匪是一事 (讓)

政府對陝甘軍政善後之寬大處置，宣布迄今已兩週矣，楊虎城及張學良之部屬迄未有服從之表示．據連日電訊所傳，楊虎城勾結赤匪，甘受赤匪利用之跡象日益顯著．張學良之部屬雖非絕無愛護國家明識大體之人，徒以受環境挾持，難以自拔於同流合污．國軍剿匪，歷八年之艱辛，一簣之功，已不在遠．乃以張學良之愚騃無知，楊虎城之喪心病狂，受赤匪煽惑而墮其奸計，使垂滅餘燼忽獲重熾之機，西北生靈難脫水深火熱，事之可痛可恨，孰有逾於是者!?

此兩週中，在政府固日在期待楊虎城及張部之澈底覺悟；在全國民衆除對張楊等掬誠致其蔵告，並深諒政府保全國力維持綱紀之苦心．乃日復一日，西北陰霾，終無豁然開朗之望，米春霖鮑文樾等雖僕僕京陝，足不停趾，然就吾人所聞所知者，則楊虎城仍是執迷不悟，于學忠輩仍無打破環境毅然效順之勇氣．赤匪勢力則日益東漸，楊虎城之粗魯，固不足以控制赤匪，而僅供赤匪之驅使，于學忠輩亦惟有陷愈深，罪孽愈重，馴至陝甘盡成赤化，人民流離失所．政府當局宜不坐令驕兵悍將，赤匪流寇，打成一片，爲禍西北，搖撼全土．既不能收效於寬大包容，計惟有毅然決然，大張撻伐，以緊急有效之處置，保衛西北，穩定國基，毒蛇螫手，壯士斷腕，固不得已之事也，若再姑息養奸，徒貽後悔耳！

今楊虎城等勾結赤匪，投降赤匪之事實日益彰明矣！米春霖等由西安來京攜有楊等之所謂條件，其尤荒謬者爲：（一）紅軍東北軍十七路軍在陝甘之駐區自行決定；（二）各該軍內部一切行政由彼等逕自處理；（三）任張學良爲陝甘綏靖主任等三項．其喪心病狂，居心叵測，已揭露無遺矣．竊謂楊等既明目張膽，與共匪合流，則政府爲維持統一，拯救人民，自應視討逆與剿匪爲一事，速簡師旅，尅日西指，殲逆清匪，限期竣功，勿令兇焰猖狂、滋蔓難戢．凡楊等一切緩兵之烟幕，均置勿顧，而惟劍及履及，戡亂是圖，是誠政府之職責，而不容稍忽者也．

吾人於此尚欲對張學良進一言：東北軍過去之所爲，其不能爲國人容恕者，歷歷可數，張席父蔭，對國家不特無尺寸之功，反造成一二一二空前奇變，騰笑宇內，遺羞後世．張果有悔悟之誠，宜勸令所部速自振拔，藉蓋前愆，勿令天下後世謂失東北者張學良，禍西北者亦爲張學良也．至楊虎城目不識丁，甘心爲虎作倀，供赤匪之利用，吾人對之，不復更有屬望，惟有籲請政府，速張撻伐，與清匪視同一律而已．

日謀從經濟方面 促進中日關係之調整
將派特別經濟考察團來華
外務省對此問題開始考慮

中央社十七日東京電 日本人民最近討論中日關係、日益着重經濟問題、此種趨勢頗堪注意、尤其實業界領袖、均切望日政府竭盡全力、實現中日經濟合作計畫、東京商工會議所會長結城豐太郎、本月十五日在新年宴會席上之演詞、顯明無匹、影響最鉅、聞日華實業協會東京商工會議所及其他私人經濟組織、對於上述問題之具體工作、最近已與外務省開始協商、其首先提出討論者、似爲派遣特別經濟考察團赴華之建議、此舉有兩種重要意義、（一）對民國念四年中國實業考察團赴日之報聘、（二）對經濟合作之前途、以民間經濟團體之立場、與中國朝野各方坦白交換意見、藉謀促進兩國關係之調整、考察團團長一席、以日華實業協會會長兒玉謙次爲最有望、其團員則將由日本金融實業各界之著名人物担任之、結城豐太郎昨日曾對報界談及此事、略謂日本對華政策、現已達嚴重之轉變時期、故單特霞關外交之方針、應予清算、並以經濟外交代之、再者將來駐華大使之人選、應於經濟財政界中、遴選經驗才識豐富眼光遠大之人物充任、外務省首腦部對此問題、現已開始考慮、余以爲苟非從經濟方面努力調整中日關係恐終難成功耳云、

同盟社十七日東京電 日華實業協會、東京商工會議所等日本民間有力團體之間、最近有強力意見、主張與外務省當局協力、於純粹的經濟的立場、調整中日關係、此等各團體擬於日內、研究其具體方法、而其第一步工作、將派經濟使節赴華、其使命除有對於前年秋季來日之中國經濟視察團作答禮意義外、會見中國要人詢問朝野意見、是正從來對日認識之誤點、以期中日親善關係有圓滿結果、故

浙省委今晨補行宣誓
居院長昨飛杭代表中央監誓

中央社十七日杭州電 朱家驊暨省府各委、決十八日晨九時在省府大禮堂紀念週補行宣誓就職禮、中央國府分別派居正鄭文禮監誓、

本報十七日杭州電 居正十七日下午六時半抵杭、代表中央監誓十八日浙省府朱家驊及各省委就職典禮、

熱僞省府極盡搜刮
巧立苛稅名目 違則施以酷刑

中央社十七日南京電 承德來人談、熱僞省府爲擴充軍力、對人民極盡搜刮能事、現巧立苛稅名目達七十二種之多、已施行者十三種、其餘並將陸續實行、人民對各捐稅如不能如期繳納、即遂某方憲兵部施以酷刑、人民痛苦萬狀、但攝於暴力、均敢怒不敢言、

宋哲元今日赴津

中央社十七日北平電 宋哲元早擬赴津省親、因政務繁忙、迄未前往、現又定十八日下午離平赴津、如臨時無要務、當可成行、陳覺生奉宋哲元召來平、有所商洽、事畢於十七日午偕齊燮元、嚮宋命乘專車返津、辦理要公、

中央社十七日天津電 齊燮元、陳覺生十七日午由平專車抵津、陳當晚六時在海河路北甯官舍宴、治安由齊及張自忠等作陪、

中央社十七日北平電 宋哲元定十八日下午赴津省親、須廢年後始能返平云、

高桂滋昨抵平

中央社十七日北平電 高桂滋日前由陝北赴幷、謁閻錫山報告防務、並請示剿匪機宜、事畢由幷赴石莊轉平漢車、於十七日午十二時一刻抵平、

中央社十七日保定電 八十四師長高桂滋、十五日由陝北到幷謁閻主任、十七日離幷至石莊、晚八時念分過保赴平、候其封翁、並謁宋委員長有所請示、在平擬不多就擱、三五日即返防、

本報十七日北平電 高桂滋十七日下午一時抵平、談余因省母來平、三二日即返防、

中央社十七日北平電 高桂滋十七日夜十二時一刻由幷抵平、秦德純到站歡迎、據高談、余日前由綏地赴幷謁閻主任報告防務、並請示防共機宜、陝北一帶防務鞏固、絕無問題、晉對陝匪渡河企圖、已有嚴密戒備、匪之企圖決難實現、關於陝西方面局勢赤匪、已由三原續向西安方面集中、聞楊虎城等並劃陝之甘泉、甘之慶陽、爲匪暫住地點、至匪軍實數、究有若干、則尚未悉、余此次來平、係辦理私事、二三日後即行返陝防地、聞高定十八日晨往謁宋哲元、對陝匪情況有所陳述、

須磨今晚 宴我外部長官

中央社十七日南京電 須磨昨晚念京宴日記者與日居留民團負責人、並定十八日晚宴我外部高級長官、定在二日離京歸國、

曹仲植等 在戰區慰勞放賑

中央社十七日歸綏電 財部專員曹仲植暨滬慈善聯合會代表謝學棻等、十二日赴綏東視察、十七日晚返綏、據談、十二日抵豐鎮、十三日至興和、十四赴興和一二號及土城子窰子溝等地慰勞災民、窰子溝距南壕塹僅十二里、匪方配備甚積極、但以槍械缺乏、無戰鬥能力、國軍在彼方佈防甚嚴、尤以民團實力雄厚、勇於剿匪、極可嘉、曹等十五日轉往紅格爾圖、十六日至陶林、十七日晨由陶林返綏、復稱興陶兩縣、除正黃旗十六日發現小股匪外、大致均甚平靜、又曹等定十九日赴綏北戰區視察放賑、

熊式輝昨午到杭

本報十七杭州電 熊式輝今午十二時半由滬抵杭、朱家驊赴站歡迎、據熊氏語記者、在滬曾謁汪主席、明日晉京、晤委座期未定、

調查鄭案竣事 八谷實昨飛返京

中央社十七日南京電 日大使館主事八谷實在鄭調查完竣、十七日由鄭乘歐亞郵航機於下午四時四十分抵京、向日使館復命、

巴特里克由京來滬

本報十七日南京電 巴特里克定十八日起拜會各部長、定二十日偕英使赴滬稍留、下月初過京赴津平、

各院部會 公務員年終考績
不良者約百分之二

本報十七日南京電 各院部會公務人員年終考績、分別辦理後、已大致就緒、仍照考績法進退、不良者約百分之二、

調換法幣期限 將實行分區截止
辦法擬定呈候核准

本報十七日南京電 調換法幣截止期限、經財部展期後、原擬去年底截止、爲顧及鄉僻人民利益、迄未截止、現該項辦法並擬實行分區截止辦法、已由錢幣司擬定、俟呈孔財長核准後公布、

鐵部重訂 職員家屬乘車辦法

中央社十七日南京電 鐵部業將職員及其家屬乘車優待規則辦法重行修訂、即自本年一月一日起實行、規定使用範圍、僅以祖父母父母、配偶子女爲限、每年不得超過十六張、如發現冒用、除使用人依照票價五倍處罰外、其讓與人讓給一次、扣薪一月、二次停職、已由部令各路局通飭所屬、詳細查詢、以防流弊、

舊都文整會 擬定整理工程計劃

本報十七日南京電 舊都文物整理會、對二期整理工程、已擬定計劃、經政院核准、計經費爲七十二萬元、重要者爲整理文壇、五塔寺、總理衣冠塚、及紀念堂等、次要者爲孔廟、中南海北海閣、古樓等、

雙錢牌套鞋 一年不壞
雜牌套鞋 一天就炸

雙錢牌男女套鞋，小人套鞋，創製近十年，如果保藏得當，穿用愛惜者，雖數年而不壞，雜牌套鞋，往往足方出戶，即刻炸裂，欲進不能，欲退不可，凡上過當者，均所深知，如雙錢牌套鞋，每雙售洋一元，雜牌套鞋，每雙售五角，客戶在購買時，雜牌覺較雙錢牌便宜一半，而穿用則不及雙錢牌百分之一，當此秋冬雨季，已上過當者，決不再上當，當未上幸勿省小而失大，

各種車胎 負責保用

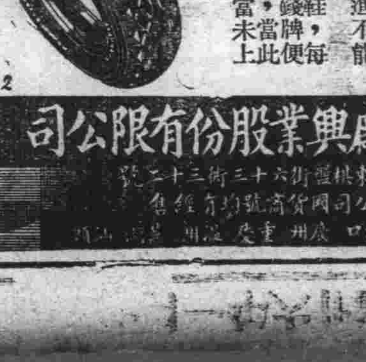

大中華橡膠廠興業股份有限公司

綏東前防嚴加戒備
安華亭等部充實戰鬥力
正黃旗發現匪兵已擊潰

中央社十七日歸綏電　綏東前防國軍、除嚴加戒備外、開安華亭、王子修等部、刻亦加以充實、戰鬥力增強、南壕塹匪患不足爲慮、

中央社十七日歸綏電　金憲章、石玉山、葛子厚、以所部已點驗畢、十七日武川防次來綏、謁傅主席請示移防訓練事宜、

本報十七日張家口電　德王以現有運輸汽車不足用、派張繼承訂購汽車念輛、價款向某方支領、王英擬赴嘉卜寺、見某特務機關長、索軍費擴編新兵六十餘人十七日由易縣運張北、又南壕塹駐僞軍已增加已逾兩千、德王訂做棉衣二萬套、馬靴一萬七千雙、化德近改稱爲市、由德王兼市長、

本報十七日天津電　乘甯電　蒙僞軍包悅卿、卓世海兩部、約四千人、開赴商都附近、僞方委尹寶山爲前敵總指揮、並強徵壯丁、擴充軍額、候機犯綏之心、至爲明顯、

中央社十七日歸綏電　確息、綏東正黃旗境十二蘇木西南方、十五日突發現匪兵數十人、向當地強徵糧草、並肆搶掠、正黃旗總管達密蘇龍聞報後、即派騎兵追剿、斃匪一傷一、匪已潰退、達氏刻特電後方、遣調御旅、前往戒備、

中央社十七日歸綏電　南壕塹刻有李守信、張萬慶匪部、號稱四千餘人、惟隨來隨去、實數並無如此之多、且槍械缺少、無戰鬥力、又李匪總部仍駐商都、王英匪總部確已移至嘉卜寺、

快信社十七日北平電　據此間華人方面接張家口消息、綏東一帶華軍陣地上空、昨日晨有日機一架、飛往偵察良久、始向商都方面飛去、午後二時許、復有日機一架發現於興和附近一帶、惟未擲彈、日來前線安靜無事、日僞匪軍仍有調動、

中央社十七日歸綏電　秦紹觀十七日謁傅作義、報告點驗金憲章、石玉山、葛子厚部經過、定十八日赴平地泉、轉興和、點驗安華亭、王子修部、秦談、金石葛三部共三千餘人、服裝馬匹均齊全、軍紀甚佳、刻擬移防訓練、地址正在籌劃中、又稱、赴興和後、約有三二日勾留、即遝返幷謁閻主任覆命、

中央社十七日歸化電　騎兵第二師長孫長勝、十七日由卓資山來綏謁傅作義、報告防務、並請示機宜、

中央社十七日歸綏電　潘王前返四子王旗巡視防務畢、定十八日來綏、謁傅作義報告、

華北日武官今開會議
對時局問題將加以研討

中央社十七日天津電　日駐屯軍定十八日召開華北武官會議、駐綏武官羽山駐平步兵聯隊長牟田口、十七日已陸續抵津、準備參加、津日軍部各幕僚屆時亦全體出席、會期兩日、除商日軍內部各事外、對時局問題、亦將加以研討、又津日軍兩批、將於十七日夜十二時乘專車東去、

中央社十七日北平電　今井武官十七日下午一時赴津、謁田代有所接洽、事畢即返平、

中央社十七日北平電　日駐張垣特務機關長大本四郎前過平赴津、出席日軍部幕僚會議事畢、於十七日晨抵平、下午六時三刻返張、

東北大學學生昨起衝突
重傷六人輕傷四人

本報十七日北平電　東北大學學生十七日晨又衝突、重傷六人、輕傷四人、均送醫院、肇事學生五五人滯區、

鄧哲熙將兼津法商學院院長

中央社十七日天津電　津河北省立法商學院院長呂復、向教育廳辭職、已經照准、遺缺聞將由鄧哲熙兼任、

大沽發生毒犯被刦殺案
津地院今派員檢驗

中央社十七日天津電　津東大沽戲樓後安居之韓人部濟鳳、素日販賣海洛英毒品、十六日晚有吸毒犯三人、宿於邵處、十七日晨四時持刀勒索財物、行搶、邵等大聲呼救抵禦、致觸匪怒、當將邵及其家屬李氏金氏擊斃、所有財物毒品均搜檢而去、當地海上公安局及縣公安局聞訊、匪已遠颺、據開東大沽一帶韓人販運毒品者、頗有數家、且常有留吸毒者住宿情事、客歲曾發生兇毆案一次、當地公安局、即加以警告、並飭彼等不得留居雜人、但彼等竟未聽從、致發生案、津市海上公安局長張化南十七日午到津、訪日領館人員、詳述此事眞相、日領館當派員前往調查經過、津地方法院亦定十八日晨派檢察官前往檢驗、

路透社十七日大沽電　此間有開設販賣毒品商店之韓人某姓、今日忽被吸食毒品之華人兩名開槍擊斃、該韓人之家屬婦女二人、亦同遭殺害、據稱此二兇手、係被害者之主顧、行兇之前晚、即宿於韓人之店中、今晨起身後、忽向該韓人索取金錢、韓人不允、並高聲呼救、遂遭毒手、兇手殺人後、即搜索店中現金及海洛英逃逸無踪、官方現正嚴緝兇手、

李型擬定緝私辦法
日內與關係當局續商

中央社十七日天津電　財部稽查處長李型抵津後、對緝私事宜、經參酌實際情形、有所擬定、惟以此事須行政鐵路稅關三方通力合作、始能奏效、日內將與各關係當局、繼續商洽、並定十八日赴平、

冀察政會撤銷增收棉檢費

中央社十七日天津電　津商品檢驗局增收棉檢手續費事、經棉商代表向冀察政委會呼籲撤消、已邀照准、棉商定十八日起、照常向商檢局報驗、並恢復各項交易、

同盟社十七日天津電　天津之棉花存貨經過檢查者、計十一萬包、尚未經檢查者、計九萬包云、

津粉交所展期開業

中央社十七日天津電　津麵粉交易所、原定十八日開業、茲因內部籌備尚欠完善、決定展期數日、

德艦愛姆登號昨抵橫濱定期來華

同盟社十七日橫濱電　德國練習巡洋艦愛姆登號（五四〇〇噸）已於十七日午前八時、較豫定日數提早一日、由北婆羅洲開抵橫濱港外、其桅橋上高懸國社黨軍艦旗、留日德僑見之大喜、即雇小輪往迎、聞該艦訂於二十四日晨刻由橫濱出發、至神戶稍停、並擬於二十八日晨刻開抵南京、向國民政府表示敬意後、旋復開滬豫定留滬一星期云、

長谷川抵廈訪我當局

中央社十七日廈門電　日第三艦隊司令長谷川、十七日上午乘出雲旗艦抵廈、下午該司令偕日領事訪李市長等、李市長林司令等艦答訪、日領事晚招待中日長官、十八日午市府宴請、晚由長谷川答宴後、即開赴香港、

中央社十七日福州電　長谷川十七日抵廈、駐福州日陸海軍武官山田湊慶讓均乘車赴廈接待、長谷川定留廈兩日、念一日赴粵、留三四日即赴青島、台灣軍參謀北島昨亦飛機抵廈門、一二日即飛滬、

大冶漢冶萍碼頭倒塌百餘丈
損失達三十餘萬
沿江堤有續崩象

中央社十七日漢口電　十五日上午七時半、大冶石灰窰上游漢冶萍碼頭倒塌百餘丈、鐵路震裂、房屋被毀數十棟、礦砂五萬餘方墜入江中、損失達三十餘萬元、沿江堤似有續崩之象、該地居民已紛紛遷避、

杭垣物價飛漲

中央社十七日杭州電　此間各物價飛漲、米及雜糧亦均步漲不已、省府雖已通令制止糧食抬價、但實際尙無遏止勢、

平津新聞學會昨開春季會員大會

中央社十七日北平電　平津新聞學會十七日開春季會員大會、到梁士純宋梅村潘仲魯英倚泉等三十餘人、討論修改會章後、當改選理監事、結果如下、理事七人、梁士純、成舍我、潘仲魯、張季鸞、胡天册、王鍊永、陳純粹、監事三人、管翼賢、王鮑靜安、孫瑞芹、後並推選成舍我潘仲魯王鍊永三人爲常務理事、

粵撥款救濟農村
並籌設工檢所

中央社十七日廣州電　粵省府決撥四百萬元、辦理農村救濟事業、交由農委會分配、舉辦蠶絲烟業倉庫信用合作貸款、貸款利率計特產品蠶絲烟葉等八厘、倉庫貸款六厘、信用合作及一切水利貸款七厘、

中央社十七日廣州電　粵建設廳籌設工廠檢查所、組織大綱已飭由主管科起草、俟經審核後、即送呈省府備案實施、

鄂清理賑務借款
派員赴滬變賣公債

中央社十七日漢口電　民財兩廳以省賑務會年前因辦理各地賑務、曾與漢銀行界以公債抵借現款、應當時需用、現在所借款項已屆償還之期、除已將中央發之工賑公債票面二百萬、向各借款銀行抵償借款本息外、其餘特以中央統一公債票面三十五萬、派員赴滬變賣、作清理準備、已與滬中交等行洽妥、共可得現款二十一萬餘元、預定本月底即行簽字成立云、

廣九路焚車善後
起火原因係硫酸爆炸

中央社十七日廣州電　廣九路局積極善後焚車案、除即日恢復該路交通外、並擬定優卹救護死傷員工、並收殮屍骸、據確計、燒斃人數共七十二人、傷者念六人、多係輕傷、

中央社十七日香港電　廣九路英段路局、十七日派員赴石瀝滘調查火車被焚案、聞已掘出死屍八十具、運往廣州棺殮、中英雙方日內將開會商決此次慘案善後辦法、

本報十七日香港電　廣九路焚車案、方便醫院收到屍身八十餘具、受傷及失踪者尙難計、

路透社十七日廣州電　廣九北行快車、昨夜駛至距廣州東南五十哩之石龍附近、藏於盥洗室中之硫酸突然爆炸、因即起火、火勢蔓延甚速、轉瞬燒及三等車三輛、其中滿載中國乘客、乘客驚亂若狂、紛紛跳車逃生、致死傷四十餘人、內有燒傷及擠傷者、餘車乘客當時馳往援救、見罹難諸人有滿面皆血者、有髮全燒去者、其慘狀目不忍睹、急召救傷車至、將若輩送入廣州醫院、有外人數名所乘之車、適在起火三車之後、而皆未遭殃及、誠幸事也、

路透社十七日廣州電　廣九北行快車、前晚駛至距廣州東南五十哩之石龍附近、因有旅客藏於盥洗室中之化學用品突然爆炸、致立即起火、蔓延甚速、瞬息之間、滿載中國乘客之三等客車三輛、均已燒燬、乘客紛紛跳車逃生、致死傷人數、達一百餘名、其中燒傷擠傷者、亦復不少、截至今日下午爲止、已有被難乘客之屍體八十五具運抵廣州、大半皆難辨認、情形之悽慘、令人酸鼻、所有受傷者、當於到達廣州後、用救護車趕送醫院、當局已下令調查此事、因火起之時、如立即停駛、則死傷人數、決不至如此衆多也、聞當時有外人數名所乘之車、適居起火三車之後、而皆未遭殃及、殊屬幸事云、

粵閩公路築三幹線

中央社十七日廣州電　粵閩公路先後開築幹線三條、除蕉嶺至武平一段已通車外、餘於三月底亦可完成通車、

浙閩贛三省所得稅進行順利

中央社十七日杭州電　浙閩贛三省各項所得稅、自財部派張淼分別籌備開徵後、現均已順利進行、浙省黨部爲擴大所得稅意義宣傳起見、定十八日晨紀念週時、並舉行所得稅宣傳大會、擬請張淼到會講演所得稅意義、俾人民深切認識、

中央社十七日福州電　閩所得稅已着手調查、即可開征、閩侯商會電財部表示擁護、

四明銀行召集臨時股東會通告

茲經本會議決訂於本年一月二十四日（星期日）下午二時在總行二樓（北京路二百四十號）召集臨時股東會請各股東於會期三日前親持股票向本行驗取入場券以憑到會如因事不克到會請填具委託書委託代表到會特此通告

四明銀行董事會啓

緊要聲明　嚴實秋出讓　趙少山承租　店面生財啓事

竊實秋於民國二十二年租得張少川君下關鮮魚巷二十七號生財開設升康百貨商店嗣因另有所圖無意經營刻請中友說合自願出讓與趙少山君改組爲升康德記接租張少川君店底生財繼續營業所有前升康嚴姓人欠欠人以及担保等項均歸嚴姓自理與少山所組升康德記無涉誠恐外界不明眞相合特登報聲明如上

出讓人嚴實秋　承租人趙少山　同啓

上海河南路　保和堂勝記啓事

本堂股東與虹口北四川路保和堂分局股東各異凡各號各客來往賬項等認明用上海河南路保和堂勝記蓋章方爲有效特此聲明

國債基金管理委員會念五年十二月份基金收支報告

上月結存國幣四千四百四十萬零一千二百零八元二角六分

收統一公債基金國幣八百五十萬零五千一百六十六元六角七分

收復興公債基金國幣一百九十七萬四千八百三十三元三角三分

收十七年金融長期公債基金國幣二十六萬七千一百八十七元五角

收電政公債基金國幣十四萬四千元

收整理廣東金融公債基金國幣六十萬元

收玉萍鐵路公債基金國幣三十二萬一千八百元

共計收國幣五千六百二十一萬四千一百九十五元七角六分

付電政公債本息國幣四十三萬二千元

共計付國幣四十三萬二千元

本月結存國幣五千五百七十八萬二千一百九十五元七角六分

第三期鐵路建設公債二十五年十二月份基金收支報告

上月結存國幣二百十萬元

收第三期鐵路建設公債基金國幣三十萬元

支出無

本月結存國幣二百四十萬元

存中央中國交通三銀行應付未付本息戶

統一甲公債本息戶國幣一萬一千九百十元零二角

統一乙公債本息戶國幣二萬七千二百八十一元

統一丙公債本息戶國幣五萬五千九百十九元八角

統一丁公債本息戶國幣一萬八千九百十五元八角

統一戊公債本息戶國幣四萬二千四百八十二元一角

續發二五庫券本息戶國幣四萬七千一百零七元九角七分

捲菸庫券本息戶國幣九千九百七十六元五角一分

續發捲菸庫券本息戶國幣六百七十元零三角七分

關稅庫券本息戶國幣一萬四千一百八十五元三角一分

編遣庫券本息戶國幣十三萬六千一百九十元零九角

十九年捲菸庫券本息戶國幣七千二百六十一元九角二分

十九年關稅庫券本息戶國幣四萬五千一百五十元零零九分

十九年善後庫券本息戶國幣二千三百十六元九角六分

二十年捲菸庫券本息戶國幣二千八百十三元零九分

二十年關稅庫券本息戶國幣五千三百八十八元二角

二十年統稅庫券本息戶國幣二千零七十七元五角八分

二十年鹽稅庫券本息戶國幣二千八百十七元四角七分

善後短期公債本息戶國幣十七萬三千二百五十八元八角二分

十七年金融長期公債本息戶國幣十萬零四千八百二十七元九角

十八年賑災公債本息戶國幣一千六百八十六元九角七分

十八年裁兵公債本息戶國幣九百六十三元八角二分

十九年關稅公債本息戶國幣二萬零七百零五元七角一分

二十年金融短期公債本息戶國幣四百七十八元六角二分

整六公債本息戶國幣一萬零九百九十九元四角二分

整七公債本息戶國幣五千五百九十七元二角九分

七長公債本息戶國幣五千七百二十六元

二四庫券本息戶國幣一千八百八十二元零二分

治安債券利息戶國幣一元五角九分

二十二年關稅庫券本息戶國幣八千一百二十四元零七分

二十三年關稅庫券本息戶國幣八十八元八角三分

二十四年水災工振公債本息戶國幣二千九百七十七元三角五分

二十四年電政公債本息戶國幣二萬五千三百二十元零六角三分

二十年江浙絲業公債本息戶國幣二百七十九元一角一分

十七年金融短期公債本息戶超出國幣一百十元零三角二分

十四年公債本息戶超出國幣六百四十五元八角五分

軍需公債本息戶超出國幣七百五十六元七角三分

春節庫券利息戶平

第三期鐵路建設公債本息戶平

二十年賑災公債本息戶平

愛國庫券本息戶平

二十三年玉萍鐵路公債本息戶平

二十四年金融公債本息戶平

二十三年關稅公債本息戶平

二十四年四川金融庫券本息戶平

二十五年復興公債本息戶平

又存中國國貨銀行

二十年江浙絲業公債本息戶國幣六百八十九元二角五分

共計國幣七十九萬四千五百五十九元七角七分

江蘇省財政廳通告

江蘇省災歉善後公債、凡債票號碼末尾二字相同者、於二十六年一月十一日第十三次抽籤、中籤號碼爲「七一」「四一」「六四」「九九」共四號、自一月三十一日起、由本省各地中國交通兩銀行分別憑票還本、特此通告、

愛國女子中學招生

（級別）高中初中各年級插班生（小學）崑山路愛國第一小學幼稚園◎愛文義路愛國第二小學幼稚園各招新生（報名）即日起章程函索面取均可（考期）一月十八日（校址）高初中第一院—上海江灣路　初中第二院—上海崑山路

主席校董褚民誼　校長季達

上海市私立清心中學校招收插班生

（學額）—高中一及初中一二年級與高小各級插班生（報名）—報名費一元最近二寸照相四張並呈繳轉學證書同時向校中填具入學志願書（考科）—公民國文英文算學自然史地口試體格檢驗（考期）—第一次一月二十三日第二次二月四日均於上午八時起（校址）大南門外陸家浜路

校長張石麟啓

教育部立案　無錫國學專修學校招生（男女）

本校定一月卅一日在無錫學前街本校招考插班生報名自十五日起至考前一日止函索簡章附郵票二分詳細章程載本校十五週紀念冊每冊售洋三角

校長唐文治

蘇浙皖區統稅局公告第十八號

業查火柴實行包花制後所有念六年一月一日以前運銷市面火柴免予補貼查驗證惟須於一個月內報請登記以便分運改運等情業經分別函令飭遵並布告周知登報公告各在案茲奉稅務署本年一月文代電略以火柴聯合會等函陳廠棧存貨火柴拆聽貼證困難頗多請求酌予變通以示體恤茲爲規定辦法如下（一）念五年十二月底止存廠存棧已裝箱之貨限三月底運銷清楚准免拆開箱聽加貼查驗證其在四月一日起出廠出棧者仍應開聽逐包貼證方准運銷（二）前項存貨實數應由各廠報明該管統稅局所備查（三）念五年十二月底止銷存市面之貨統限本年六月底止清銷如各廠經銷一家在限期內仍未有銷清者應一律自行封存點明實數通知原製造廠查明報由該管統稅局所照數請領查驗證轉發各該經銷家補貼始准銷售自本年七月一日起倘有不貼查驗證之火柴在市行銷一經查獲即應從嚴處罰等因奉此除分別函電飭遵外合行登報公告各火柴商人一體遵照毋違此告

中華民國念六年一月十四日

經理月刊

研究世界軍需學術　改進中國軍需業務之定期刊

第三卷第五期

插圖—路易十三的宣誓—天下興亡匹夫有責

軍需在政治上的地位……昂格爾作

從戰時經理論中國腹地食鹽之供求……豐子愷

非常時期之食糧統制……繆靑來

美國陸海軍戰時採購計畫……陳學才

國防與軍事建設……朱剛

國家總動員計畫……盧疾風

每期國幣二角　全年連郵二元

武昌軍委會委員長行營經理處發行　生活書店特約經售

農村合作月刊

第二卷第三期　刷新內容　擴充篇幅　增加畫報

（農村畫報）

江西修水之茶業

蔣學楷　全年二冊

郵費在內

程世瑞

中國農村合作出版社印行

春季始業　復興小學教科書

編制適合時令與環境◇

◇教材與秋季用書聯絡

小學初級用

科目	類別	編者	冊數	定價
國語（審定）	課本	陳伯吹等編	八冊	（前四）各六分（後四）各七分
國語（審定）	指導法	蔣品珍等編	八冊	[illegible]
常識	課本	孫慕堅編	八冊	各二角四分
常識	指導法	蘇頌夫等編	八冊	[illegible]
社會	課本	郁樹敏等編	八冊	[illegible]
社會	指導法	王志成編	八冊	[illegible]
自然（審定）	課本	劉佩忠編	八冊	[illegible]
自然（審定）	指導法	趙覺等編	八冊	[illegible]
衛生（審定）	課本	宗亮寰編	八冊	[illegible]
衛生（審定）	指導法	許觀光等編	八冊	[illegible]
算術（審定）	課本	雷震清編	八冊	[illegible]
算術（審定）	指導法	徐子齡等編	八冊	[illegible]
珠算（審定）	課本	宋文藻編	二冊	各七分
珠算（審定）	指導法	魏仲華編	二冊	[illegible]

小學高級用

科目	類別	編者	冊數	定價
國語（審定）	課本	沈百英等編	四冊	各八分
國語（審定）	指導法	俞煥斗等編	四冊	[illegible]
自然	課本	周建人編	四冊	各六分
自然	指導法	黃聖白等編	四冊	各一角
算術（審定）	課本	盧冠六等編	四冊	各二角
算術（審定）	指導法	盧冠六等編	四冊	[illegible]
珠算	課本	宋文藻等編	四冊	各七分
珠算	指導法	吳家鎮等編	四冊	[illegible]

小學國語首冊　注音符號讀本　（春季秋季通用）沈百英編　定價四分

秋季始業用復興小學教科書已經全部審定書目備索

商務印書館出版

減低售價

23

意相墨索里尼謀締結四國公約

意德擬聯合英法反對蘇聯　不堅持在西設法西斯政府

哈瓦斯社十七日羅馬電　英國駐意大使德魯蒙定於下星期二日返倫敦、參加威廉諾福克公爵之婚儀、啓程之前、特於日昨往謁外長齊亞諾伯爵、有所商談、因此政界人士遂作種種之推測、但據消息靈通人士所稱、日昨德魯蒙與齊亞諾會見時、僅係談及關於志願兵赴西班牙一事、意國對於英國所提新建議之覆文、惟有一事則屬可信、**卽墨索里尼首相現抱一種觀念、擬在最近將來、結合英法德意四國而訂結公約是也、**德國航空部長戈林近日與墨索里尼談話時、或曾討論此項公約、亦未可知、**大約德意兩國現已決定、對於西班牙問題、兩國仍採取共同行動、但同時須與英國互相協調、**苟然、則意德兩國對於西班牙事件之強頑態度、自不免受英國溫和精神之影響而有所變更、但另一方面、英意德三國共同行動倘成爲事實、則法國勢將孤立、而不得不放棄其對於蘇聯之友好態度矣、觀於最近意國報紙竭立攻擊法國、而對於英國則措辭較爲和婉、可見意國用意所在、乃欲結成英德意三國之聯合戰線、藉以使法國被迫而與蘇聯仳离、亦甚明矣、

國民新聞社十六日羅馬電　據可靠外交界今日報告、**意德兩國已準備與歐洲民主國家妥協、不再堅持在西班牙設立法西斯政府、**惟仍反對共產政府、**倘英法二國能修正四國條約、以後不准蘇俄參與歐洲事件、則儘可討論、**據稱墨索里尼欲戈林將軍同意此點、頗感困難、至聲明意國不願與德國共同將西班牙內戰釀成歐洲大戰、始得戈氏同意、惟在外交方面未有結果之前、則意德仍將援助國民軍云、

哈瓦斯社十七日巴黎電　法國駐德大使龐賽日前返國述職、業已事畢返任、昨在柏林任所設宴款待德國外交部長牛賴特、日本駐德大使武者小路時亦在座、宴畢、龐賽與牛賴特二人幷舉行談話、關於此事、事業經外交記者塔布衣夫人頃宣稱、德國官場暨經濟界人士、對於牛賴特與龐賽談話情形、極爲重視、**德國人士現正迫急不及待・欲與英法兩國在經濟上互相接近・以故該國或當向法國提議・以締結軍縮公約・作爲成立經濟協商之交換條件云・**

哈瓦斯社十七日巴黎電　德意兩國方面、近會傳出消息、謂英法德意四國、或將成立一種公約、法國報頃加以評論、以爲此其用意、乃在試探空氣、法國若果簽訂此項公約、則法國與小協商各國之聯繫關係、卽將爲之自動破裂、愚莫甚焉云、

哈瓦斯社十七巴黎電　德意兩國現方張大其詞、謂布爾維希克主義貽禍世界、危害實大、意欲藉以拉攏英國、今與該國訂立關於西班牙問題之君子協定、法國各報評論此項企圖、均認爲必歸失敗、並以爲法國是否能在經濟上與德國成立圓滿的諒解、殊屬難言、

英貿易大臣將赴美　準備訂英美商約

並將與美當局商戰債與國際貨幣穩定問題

哈瓦斯社十六日紐約電　美國貿易大臣倫西曼、不日將來美國遊歷、並晉謁羅斯福總統、據美國官場方面宣稱、此項謁見、僅係酬酢性質、英美兩國當局亦均謂倫氏此行、並未負何項特別任務、但商界人士則謂、倫氏來此目的、係在商訂英美兩國商約、蓋兩國間進行非正式商務談判、已歷多時、倫西曼行抵美國之後、自當搜集各種必要之材料、以爲訂立商約之張本、此在美國若干商業專家則謂、英美兩國商約一旦成立之後、國務卿赫爾所推行之互惠政策、可謂已達最高點、緣法美兩國業已本互惠之原則、成立商約、加之英法美三國之間、業已簽訂貨幣協定、今茲英美兩國若再簽訂商約、則對於國際關稅壁壘之減低、以及國際貿易上各種限制辦法之撤消、當均有極大裨益、由此更進一步、則世界經濟穩定、亦不難獲致矣、又據半官方面聲稱、倫西曼將與美國當局商談戰債與國際貨幣穩定問題、但一般人以爲倫西曼之行動、不能約束英國政府、渠僅當試探美國見地、以爲日後談判之計耳、

意志願兵續赴西

德覆文週內送出　內容與意國大致相同

路透社十七日直布羅陀電　據適由西班牙狄茲港返抵此間之可靠英人聲稱、本月十二日續有意國志願兵在加狄茲港登岸、估計其數約四千餘人、國民軍要塞維爾與傑里茲及加狄茲三地所擬意軍與摩軍之總數、現遠逾當地之西班牙軍、衆信目前加入國民軍之志願兵共約一萬四千餘人、計第一批六千五百人、乃耶誕節前在加狄茲登岸、第二批四千人、在元旦日登岸、聞若輩均武裝齊備云、

國民新聞社十六日倫敦電　不干涉協定委員會已請專家草就在水陸雙方封鎖西班牙、阻止志願兵入境之計劃、該項計劃非常祕密、其原文已爲美聯社訪員探得、內容爲西班牙左右雙方倘不尤在其境內設置國際代表、監視志願兵入境、則除封鎖西班牙及其陸地之水陸邊境外、惟有在邊境監視一法、監視之船隻、須以囑於干涉協定委員會之會員國者爲限、國政府今日將悉、意國後有軍際開入西境、援助國民軍、同時上星期中亦有志願兵加入政府軍、現在國民軍方面大概有意人一萬五千、至二萬人、德人一萬至一萬二千人、至於西屬摩洛哥、則英國海軍曾派員調查、據報該處並無德國軍隊、所有德人、大半皆爲工程及技術專家云、

哈瓦斯社十六日柏林電　關於禁止志願兵赴西班牙之問題、英國政府最近向法德意俄葡五國提出若干項新建議、頃悉德國復文、當於下星期中、卽航空部長戈林將軍自意國返此之後、始乃送出、復文內容、與意國所當提出者、大致相同云、

哈瓦斯社十六日紐約電　美國若干人士輔助西班牙共和政府者、近曾組織一團體、名爲「民主的西班牙之友會」、該會頃已募得十萬美元、並徵集外科醫師看護及藥劑師十五名、携帶救護車十五輛、及醫藥用品等、乘船前往西班牙、將與瑪德里城內英國救護隊、協力從事救護工作、

西國民軍猛攻京西失敗

政府軍刻仍在推進中

路透社十七日瑪德里電　國民軍領袖佛蘭科將軍在京西之猛攻、因政府軍反攻後已鏟除一危險凸點、故可視爲已完全失敗、同時政府軍刻仍在推進中、

哈瓦斯社十七日瑪德里電　政府軍今晨向西郊大學區一帶賡續進攻之後、頃已攻抵該處醫院之簷下、幷將其右面房屋予以炸燬、叛軍雖仍在樓上負嵎抵抗、但已被政府軍所包圍、處境甚危、此外政府軍並在桑費狄南橋一帶出奇制勝、向前推進、又據比爾巴沃城政府軍發表公報稱、政府軍飛機曾在該處前線、向敵軍陣地多處投彈轟炸云、

哈瓦斯社十七日瑪德里電　此間昨晚大雨如注、但戰事並未爲之停止、附郭一帶、自昨晚十一時起、槍炮聲密如連珠、雨聲爲之所掩、此外城內居民撤退事宜、現仍繼續進行、

哈瓦斯社十七日西班牙塞維爾城電　本城國民軍所屬無線電台頃發出戰訊稱、南路國民軍現向地中海沿岸各港、賡續進逼、已在瑪拉伽港附近佔領桑貝特羅特亞爾岡達拉地方、幷奪獲大批軍械云、

對政黨決採強硬方針　日政府不惜解散議會

大阪財界組織政治經濟研究會　藏相已準備答辯官吏概不增俸

同盟社十七日東京電　政府與政黨方面之議會對策、現以開會在邇、愈形緊迫、政黨對於外交問題、尚屬採取自重之態度、但將其憤恨欲對於豫算案有所發洩、其中尤以對於增稅案、電力案、延長義務教育案、擬加以徹底攻擊、且欲將電力案及延長義務教育案使之審議未完而不得結果、政府對於此種作戰計劃、最近亦欲將其實行之革新政策、如二二六事件以後之革新辦法、在最少限度、亦須使之具體化、故政黨方面、倘不承認政府之方針、則萬不得已之際、卽使解散議會、完全表示其強硬方針、亦在所不惜、是以本屆議會、因政府所提之革新政策關係、恐發生相當複雜之政情、當爲意料中之趨勢也、

同盟社十七日大阪電　最近主張更生政黨、復活政黨政治之聲浪、漸次有力、關西財界亦頗關心此意見、大阪商工界要人片岡安、栗本勇之助、伊藤竹之助、右川鐵沼郎、久保田權四郎等決定組織政治經濟研究會、定於二十一日開創立會、宣言其目的事業等、據開其目的爲研究經濟政治之實體及其相互關係、而其事業爲對於穩健之既成政黨、與以積極的援助、偉得充分調查經濟狀態、而在他方面由獨自立場、研究經濟的諸國策、又捐黨費、以計政黨之強化、參加此會者約有五十人、現因議會重開在卽、此舉頗惹起各方面之注目、

同盟社十七日東京電　大藏省於本日開幹部會議、將對議會之準備、概行辦妥、但鑑於本屆議會適遇物價暴漲之際、預料各派必集中其論調於此項問題、是以馬場藏相爲準備答辯之萬全起見、預訂答辯方針之大要如下、一、最近物價昂貴、多起於誤會、未便認爲根據實際需要、至因預算有急劇之膨脹而物價亦隨卽昂貴、此乃不得已之情形、大藏省在施行預算之際、自應與各省協助、毋使威脅於國民生活、二、編制本年度預算時、對於軍需工業能力及其他各項、業經實地檢討、漸無在年度以內不能消化之情形、若徒以應行預算爲急務、而使物價昂貴、自應迴避、因此將歲出移至次年度、其辦法較歷年尤爲寬大、三、匯兌之低落、易招國內物價之昂貴、故關於匯兌對策、當處於慎重態度、至於積極之物價對策、擬與商工省及其他關係當局協力以圖之、四、關於因物價騰貴而將官吏所藏之薪俸使之恢復原狀、此事在一殷國民因增稅及其他關係、非甘受非當之負担不可、鑒於此種實情、若僅對於官吏所減之薪俸使之恢復、余則認爲未便照辦、但物價之昂貴、倘繼續於昭和四年之指數、則自昭和十三年度起、發生考慮必要、亦未可知耳云云、

法與西班牙簽訂新商約

俾適應現行貿易狀況

哈瓦斯社十六日巴黎電　法國頃與西班牙簽訂新商約、其內容係將一九三五年十二月二十一日所訂商約加以修改、俾與兩國間現行貿易狀況相適應云、

美決保持美元現價

謀國際通貨穩定

國民新聞社十六日華盛頓電　國際通貨穩定、似爲羅斯福總統第二任內之一大目標、今日財長毛根韜會與參院銀行通貨委員會舉行祕密會議、要求延長總統減低幣值及運用平衡基金之權力、會議之後、據傳財長對於各國之態度、殊爲樂觀、某委員且謂倘商界聞及財長之報告、當可不懼美元之再有升降、其意蓋謂財長已重申政府擬保持美元現在之價格、在國際通貨穩定不能實現之前、不致再有改變、倘他國貶值、危及美元、則政府尚有國會所核准之一成可減、儘足應付、惟他國亦不致有此舉動、至於平衡基金之運用、則外人尚莫明其妙、據今日會議之後所得之消息、則有下列三點可知、（一）政府已獲利六十一萬萬元、（二）基金之動用部份僅二萬萬元、（三）去年運用基金之費用、共計念二萬六千元、

波蘭與立陶宛發生邊務糾紛

開槍十八發幸未肇禍

哈瓦斯社十六日立陶宛京城電　官場方面頃發表消息稱、本日午後四時、立陶宛與波蘭交界處、波國邊境守兵一隊、攜帶步槍與機關槍、將界石移入立陶宛境內、立國守兵當卽表示抗議、但波蘭守兵置之不理、並在界石之旁作鬪爭之準備云、

哈瓦斯社十六日華沙電　關於波蘭與立陶宛邊務事件、半官方面機關報波蘭驛報頃載稱、此事乃係立陶宛警察所激成、緣有波蘭邊境守兵若干名、見界石傾覆、當卽予以扶直、但立國警察竟向波兵開槍十八發之多、幸未命中云、

教皇病况有起色

已能坐起辦公

路透社十七日梵諦岡電　據最近公報稱、教皇病况漸有起色、腿部疼痛已漸減退、且精神甚佳、但侍醫米拉尼氏仍不時留意診察教皇之心部、因心臟頗弱也、昨日教皇復乘有輪安樂椅入召見室、伸兩腿而坐案前辦公、狀頗自然、

蘇聯向法國定購鉅量軍火

值一千八百萬法郎

國民海通社十六日巴黎電　蘇聯駐巴黎商務代表已接訓令、於一九三七年春季向法國、尤其亞爾薩斯省軍火公司、定購軍火一八、〇〇〇、〇〇〇法郎云、又據稱蘇聯將派專家前往英美捷克等國、購辦機車一百輛、貨車一千輛、因俄國製造廠尚不能供給鉅量車輛也、

察北匪僞軍調防

某方軍事要員大肆活動　偕東北籍漢奸赴綏刺探軍情　軍械粮食大批陸續運往張北

（張北通訊）去歲當西安事變正待解決之會、察北匪僞各軍之幕後牽線人物、深盼其趨向惡劣之道、當時察北各僞匪軍、曾形一度緊張、積極準備以實現其侵略西北之野心、以造後某方偵悉蔣委員長之終能脫險、乃唆使其傀儡德王發出停戰之通電、以淆混我國人心、戰事之續幕、亦未能連台扮演、最近西安善進行解決中、突有楊虎城于學忠等之枝節問題發生、某方又復認爲侵綏機會、故年後旬餘以來某方製造戰爭之工作轉形緊張、

某方近又積極活動

一方令張萬慶、由旅擴編成軍、陸續接濟王英械餉、培養其侵綏力量、爲防李守信部反正、着與張海鵬部更換防地、在後方監視行動、並趁機將偽國「滿洲」正式軍隊、由偽國開入察北、以肅清內部動搖、冀專心全力攻綏、一方並令其軍事要員、分赴察北綏遠、積極活動、刺探我方在此環境中之一切軍政情況、據商都來人談、十四日絕早、有某駐屯軍特務機關要員偕同東北籍漢奸二人、由天津到達綏遠、聞伊等此次赴綏務、目的在刺探綏軍一切行動、藉定進犯對策、係於十三日由津動身到達張家口、並有東北籍漢奸多人同行、到張下車後、卽赴領館、暗議甚久、當晚乘車離張・其他漢奸內未隨行、此外某方對於匪僞

大批軍火續運張北

軍所需之軍火等之運輸接濟、亦較前爲緊張、其犯綏日期雖未確定、就此情形、當可預知其爲期不遠、除過去運到張北之數量計外、十三、十四日由某處以載重汽車陸續運到張北者、共十四車、計有大大炮零件三汽車、均以大木箱盛之、每車裝一箱、其餘十一車悉爲麵粉、每車八十袋、共八百八十袋云、

蚌埠統稅收入遞增

（蚌埠通訊）財政部蘇浙皖區蚌埠分區統稅管理所成立以來、統稅收入、逐年遞增、二十四年度共收九十四萬六千八百二十六元九角六分、及屆二十五年度、收入尤爲暢旺、去歲由七月一日起、至十二月底截止、收薰菸稅五十八萬三千五百三十二元零九分、捲菸稅三萬八千四百元、土菸稅二萬二千一百八十五元四角、麥粉稅十一萬一千四百九十二元五角、火柴稅八萬九千二百七十八元八角、共收八十四萬四千八百八十八元四角九分、半年度之收入、幾達二十四年度全年焉、

雜電

本報十七日南京電　平師大校長李蒸來京謁見當局、報告校務、因該校前日發生學生互毆事、李十七日晨離京北上、赴平返校處理、

中央社十七日安慶電　苗培成十七日晨由京返抵皖垣、

中央社十七日福州電　台灣新聞記者考察團一行、在省考察已畢、十七日乘大球丸返台、

贛義教行政會今開幕

中央社十七日南昌電　贛教廳召集之全省義教行政會議、已經籌備就緒、定十八日晨八時在教廳禮堂舉行開幕典禮、下午分五組審查提案、會期定三天、二十日午後閉幕、

烟毒犯總復查後再繼續舉行抽查

警政人員如藉端侵擾　受害人民得依法呈控

（鎭江通訊）蘇全省禁烟毒總復查、自開始以來、工作異常緊張、全省捕獲烟犯已達一萬有奇、記者昨訪民廳某負責人、詢以總復查何時截止，及復查後之工作如何、據云、復查期間、本規定一個月、由各縣將復查情形呈報省後、考核成續優良縣份、予以嘉獎、復查完竣後、再繼續舉行抽查工作、記者繼詢於總復查開始時、人民可逕自檢舉烟毒犯、惟自復查開始後、公安警政人員、聞時有藉端侵擾需索之事故發生、如有殷實富戶、本不吸烟、過有警政人員、向其需索不遂、竟將其帶往調驗、結果無毒無癮、雖未受刑事處分、但已受一週餘之痛苦矣、此項警政人員、可否告發、據云、如有上項事件發現、受害人民亦得呈控、但不得誣陷云云、

錫邑整頓官契稅收

（無錫通訊）本邑縣政府、以各區鄉民置買田房、率多私立白契、茲爲整頓起見、特委樂文全爲整理官契專員、辦理查擯事宜、第二科長黃涪、因縣屬第九區白契、較他區爲多、故將該區首先整理、並在玉郝區公所設立整理官契辦事處、面諭各鄉鎭長、利用保甲、切實查擠、以裕稅收、

小言

虎果回頭嗎？　（羣）

老虎雖大，並非見人卽噬；蝮蛇雖小，但螫人一口，卽痛澈心肝。那末，蝮蛇螫了老虎，老虎中了牠的毒，便要發狂，就噬人無厭了。

西山的老虎，腦筋最簡單，爲毒蛇張目；盤踞山中，往來城市，正欲耽耽噬人，不聽土地老爺勸告。人民一時雖被滋擾，但結果不俟獵者追捕，必「自投陷阱」無疑的。

虎呀！虎呀！望你三思，還是回頭的好。虎回了頭，我們是要將毒蛇除盡的。

治療疥瘡求其有效　用如意膏可也

乃試搽之不數日而瘡告愈矣至於灼傷甚靈效」如意膏治疥特效者以其功所含之强烈殺菌藥料得直達病部而將治療原質遂履行其治療工作而竟全功爲且不僅治疥如意膏止痛煞癢消毒生肌實爲一切皮膚疾患之速效治療品各藥房皆有出售或逕向上海江西路四五一號韋廉士醫生藥局函購每盒七角六盒三元五角郵力不取

疥瘡一名鬧瘡甚爲煩擾痛苦但忍煩受苦實屬不必因爲疥瘡治以通常藥物雖鮮有效但搽如意膏每能迅速痊愈驗者甚多如湖南沉江鄒家窖郵局龍墨溪君卽其一例也龍君書云一小子前患鬧瘡百方療治未有效驗後余獲知如意膏之言蟲咬此膏治之亦能貫革直入故其病菌殺滅然後其

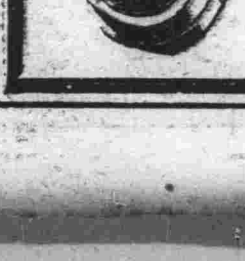

爲何面有菜色

非爲飢饉，食之不飽，因緣胃病，食之不化，於是榮養不足，形體柴瘦，面容枯槁，憂形於色

最新胃病聖藥　胃寧　藥片

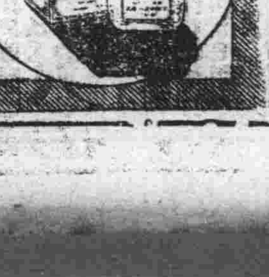

專治食慾缺乏，噯氣胸滿，吞酸嘈雜，嘔吐，食後嘔吐，早晨嘔吐，肝胃氣痛，停食便秘，腹痛瀉泄，投服本品，立見康寧

上海中法大藥房總發行

久咳易成癆

實業部註冊中國首創第一家

精益眼鏡公司

配眼鏡決不能如購普通物件可比，因戴不合光度之眼鏡，對於智識及精神均有莫大之阻礙，本公司爲全國最進之眼光學專家

驗光準確　品質高尚

儀器精良　價格平廉

請試高超無上之科視明眼鏡片

總公司　上海南京路七百九十八號

分公司　北平　漢口　天津　南京　香港

實業部決定 扶助發展魯省農村經濟
魯建廳與農本局商定具體辦法 以金融力量援助發展各項特產

（濟南通訊）實業部長吳鼎昌爲扶助發展山東農村經濟事、日前過濟時、已與山東建設廳長張鴻烈有大體之討論、旋復派農本局協理鄒秉文氏來魯、與張廳長及該廳第一科長朱杜助等作、詳細之商洽、大致商定以金融力量、發展山東蠶絲菸草小麥棉花等特產、先由蠶絲兩項着手、並爲提倡縣合作金庫、在壽光鄒平濟甯三縣、創辦合作金庫、先由壽光着手、以上三端、所用經費、由農本局及山東省政府等分別担任、關於蠶菸之用款、約卅一萬六千元、由農本局担任貸款二十萬元、山東省政府担任二萬六千元、（經常費一萬元在內）臨胸蠶絲合作社担任四萬五千元、江浙絲廠担任三萬元、江浙製種廠担任一萬五千元、關於菸草共需款一百四十三萬九千六百元、由農本局担任貸款一百四十一萬六千元、山東省政府担任二萬三千六百元、（經常費九千六百元在內）關於壽光縣合作金庫需款十萬元、除由壽光合作社担任者外、其餘全歸農本局担任、總計上列三事、共需款一百八十五萬五千六百元、由農本局担任貸款達一百七十一萬六千元、山東省政府担任者四萬九千六百元、江浙絲廠商及製種廠担任四萬五千元、臨胸蠶絲合作社担任四萬五千元、所有詳細計劃、及款項分担辦法、均由建設廳擬具提案、由本日（十五日）省政府第五百五十八次政務會議討論正式通過、事關山東農業前途至爲重大、特將各項提案原文、分誌於後、

魯蠶絲業推進方案

查本省蠶絲、自在臨胸組合作社、設立烘繭廠後、逐年發展、前途極爲樂觀、惟蠶農改飼新種者、增進甚猛、烘繭廠之烘繭能力、遂至每年感覺不足、且改良種之供給、仰賴江浙、既極危險、而缺乏繅絲廠之設立、以蠶繭運銷江浙、尤覺極不合理、惟限於人力財力、一時無可如何、自本局成立以後、經本廳迭與商洽、並由該局特派代表來魯、考查相商、爰擬定具體推進辦法數項、（一）臨胸烘繭廠該局貸與合作社貸款五萬元、增加鍋爐烘繭機及必要設備、（二）設立繅絲廠、需開辦費八萬元、由合作社認股二萬元、由全經會蠶絲改良委員會介紹江浙絲廠認股二萬元、並担任一切技術之設施、共餘四萬元、由農本局貸借、至流通資金、約需十萬元、除合作社及江浙廠商各担任一萬元外、其餘八萬元、亦由農本局貸借、貸借各款、由繅絲廠分期償還、（三）設立製種場、除桑園外、計需開辦費六萬元、由合作社認股一萬五千元、由全經會蠶絲改良委員會介紹江浙製種場認股一萬五千元、並担任技術一切設施、其餘三萬元、農本局允予貸款、由製種場分期償還、設立桑園需地二百畝、約需地價一萬六千元、請由省款担任圈購、（四）農本局爲保障其貸款起見、要求本省政府設立健全之蠶業指導所、對於養蠶栽桑烘繭製絲運銷、及合作社組織均施行、嚴密切實指導、並由該局派督察員一人、隨時督察一切、其薪給亦由省方担任、預計設立指導所、每年約需經費一萬元、（五）各項貸款到期不能償還時、本省政府負責催還、並隨時與該局以種種便利、以上五項、是否可行、其第三項中之購地費一萬六千元、第四項中之蠶絲指導經費一萬元、均須由省款開支、以全省蠶業具體推進而論、政府方面僅担任臨時費一萬六千元、經常費一萬元、似此較輕微、如果可行、即由本廳與之簽訂合同、至所需購地費及設立指導所經費、暫由二十五年度橋梁建設費項下挪支、俟二十六年度再行指導所經費編入省地方正式預算、是否有當、理合提請公決、提案人委員兼建設廳廳長張鴻烈、

救濟魯菸具體辦法

查本省菸葉、既已組織合作社、又已設立菸草改良場、對於指導農民改良品種、已可循序進行、惟本省菸草事業之大病、受人操縱壟斷、此病不除、菸民之痛苦無由解脫、茲本此旨、與農本局擬設辦法數項、（一）農本局本年供給菸葉事業各項貸款一百四十一萬六千元、（二）租用公司烤菸廠及倉庫、代合作社烤菸存菸、並由農本局担任菸葉貸款一百萬元、俾菸無須急於求售、（三）在辛店試建菸葉公賣場一處、合作社菸葉均評定等級、在公賣場出售、並聯絡各菸草公司、以爲基本顧主、倘商人能出相當價格、即行出售、否則以貸款爲後盾、自烤自銷、建築公賣場需款二萬元、由政府担任一萬四千元、農本局貸款六千元、（四）農本局担任生產貸款四十萬元、運銷流通金一萬元、（五）農本局爲保障貸款起見、要求政府設立健全之菸葉指導所、對於種菸烤菸運銷業務、及合作組織、施以周密之指導、並由該局派督察員一人、其薪給亦由省方担任、復查菸葉與普通農產品不同、因品質之高下、其價值能相差十餘倍之多、而品質之優劣、不但由於菸種之不同、烤菸技術、實有重大關係、故菸葉事業技術、特別重要、預計指導所每年約需經費九千六百元、（六）各項貸款到期不能償還時、政府負責催還、並隨是予該局以種種便利、以上六項、是否可行、其第三項中之公賣場建築費一萬四千元、第五項中之指導所經費九千六百元、均須由省款開支、爲救濟全省菸農痛苦計、該局既已担任貸款一百四十餘萬元、省款僅担任臨時費一萬四千元、經常費每年九千六百元、似比較輕微、如果可行、即由本廳與之簽訂合同、以資遵守、所需公賣場建築費、及設立指導所經費、暫由念五年度橋樑建設費項下挪支、俟念六年度再將指導所經費編入省地方正式預算、是否有當、理合提請公決、

壽光縣設合作金庫

近來我國合作事業已漸發達、惟合作社之金融、仍仰賴於銀行之接濟、殊非根本之計、必須設法領導合作社、使逐漸自身有金融活動之能力、方爲最後之目的、農本局有鑒於此、乃有國省縣合作金庫之規定、其預定步驟、係由該局認股設立合作金庫、由合作社逐漸加入股本、同時該局亦逐漸退股、以股金全爲合作社所有爲最終目的、俟一省之縣合作社金庫有相當數量時、即成立省合作金庫、俟合作金庫有相當數量時、即成立中央合作金庫、辦法至爲周密、對於合作前途、實有極大裨益、本省壽光縣既注重信用合作社、以推進各項農業、與合作金庫條件甚屬符合、經與該局接洽、已允在該縣設立、股本定爲十萬元、除合作社盡力認股外、不敷之數、概由該局担任、如需要貸款過多時、並可以合作金庫名義、向該局透支、復與該縣宋縣長面商、對於設立合作金庫地點、亦可覓得、如果可行、即與本廳與該局訂立合同、以便進行、是否有當、理合提請公決、

蘭州事變記（續）

當上月二十五日蔣委員長偕張學良離陝飛洛時、西北日報得到中央電台廣播消息最早、即抄呈于學忠閱覽、于在椅上得此消息、立即跳起高喊、委員長成功了、我們失敗了、還有什麼話說、等着繳槍好了、但李振唐及省府祕書周從政等、初尚以此消息不眞、謂係空氣作用、尤以左傾份子謂係謠言、並禁止某報紙刊載、但該報終在翌日發表、共黨於二十六日召集之救亡市民大會時、幾難開成、強迫各校學生參加、但是日適委座脫險、彼輩亦無精打彩、大會提出之通電、亦未通過、迨念七日楊虎城及張學良祕書吳家象等電于學忠、告以蔣委員長回京情形、至此在蘭州之東北軍官兵、始相信爲眞、二十九日午乃將拘押及監視之綏署各處長、省黨部委員、及中央在蘭機關人員、一律恢復自由、警察槍枝亦發還一部、三十一日代包歐亞航空公司飛機一架、將綏署各處長送離蘭州、但公安局長史銘、及郵電檢查所長呂椿二人、仍被押未予釋放、于氏並委綏署副官長拜偉爲省府參議、請求負責收容開釋後之中央機關人員及眷屬、於元旦起、乖戾空氣、頓化祥和、惟此輩共黨、仍極活躍於蘭垣、中央方面人員多仍未能安然東返、蓋西蘭公路汽車、被扣留、同時大雪紛飛、多日不止、且公路上被軍隊破壞者亦甚多、故欲東歸苦無代步、歐亞飛機亦不能按照定期抵蘭、蘭垣之中央機關人員及眷屬、莫不同感漂洎異鄉、共渡落難之苦、銀行郵電局、頗已恢復、但郵電仍未能與內地暢通、而銀行祗能提款、亦與內地匯兌不通、嗣悉中央發表處理陝甘善後辦法、于學忠仍未能毅然接受、現傍徨兩可、舉棋不定、仍令所部在蘭州迤東至定西一帶、嚴加防範、

西蘭道上 迄未通車

自事變後、西蘭公路即陷隔斷狀態、本月四日、公路管理處爲謀恢復通車、當由五一軍請領通行證、某君即於此時化裝司機助手、隨同該汽車離蘭東來、沿途積雪頗厚、經過淸水定西、均經五一軍盤資、迨抵華家嶺、爲中央軍之二十四師、亦經盤查、該汽車以探路爲由、故能東行無阻、第一日住靜甯、經隆德駐東北軍之騎兵第三師、在盤山至平涼、駐有何杜國及馬鴻賓各部、由平涼至涇川、駐有王以哲軍、第二日住平涼、六日下午抵西安、沿途各軍盤查頗嚴、西蘭路短期間難以通車、由西安至平涼段、已恢復通車、惟僅能供給軍運、商民搭車、頗非易事、國營西蘭公路汽車百餘輛、多被各軍扣用、損失極鉅、雖竭經交涉、迄難收回、

西安最近一般現象

余等於六日下午抵西安、情況較蘭州尤爲混亂、共黨活動更甚、張楊所部軍官、亦甚爲恐慌、紛紛向城外安置眷屬、城內居民惶惶不可終日、嚴重現象、較十二月十二日事變發動時尤甚、隨處表現緊張複雜狀態、各街商店、當蔣委員長離開西安時、雖曾一度正式營業、截至現在、因西安空氣險惡、又相率閉市、刻西安至潼關間交通、自九日起、又告斷絕、和平前途、頗爲渺茫、然東北軍將領又不願受楊虎城指揮、而楊部對該軍亦多猜忌、兩軍已互存戒備之行動、

東北軍騷擾四處

某君東來時、過潼關適遇一經濟委員會棉業改進所某君、所址原設渭南、故對東北軍在該處情形、頗爲詳悉、據稱東北軍紀律太差、赤水附近有一江村、日前到有東北軍兵士三名、索款一萬元、當被該村民衆罵回、兵士歸隊報告、開到一連、將該村包圍、激戰兩小時、民衆被擊斃十數名、餘均逃出避於山洞、婦女多被姦淫擄去、又一李脫村到東北兵士四人、索五千元並要大閨女十人、當被村民綁縛活埋、該部得知、派兵兩連、將該村大事屠殺、又有瑞迎村居民、多入川經商、頗爲富有、此次亦被搶掠一空、婦女不被姦淫者幾希、東北軍防區約有數十村落、均未倖免、現住戶男女老幼、早已逃避一空、白晝伏於滿山窰洞、晚間男子回家割菜、到華縣售與中央軍換購食物、供給婦孺、民衆盼中央軍之速平陝亂、如大旱望雲霓、某君最後稱、此次經過廿陝、目睹怪狀百出、不啻做一場惡夢也云、（完）

粵省米荒嚴重
來源稀少市價狂漲 民衆渴盼舉辦平糶

（廣州通訊）粵省糧食不敷、去年復遭旱潦、以致夏秋兩季歉收、米價日趨上漲、民生日蹙、當局俯念黎庶困厄、力謀救濟、一面電請中央暫免洋米稅、一面復組糧食調節會、移鄰省豐收之區糧食、以爲調劑、然當此糧食調節進行中、省外米糧不能源源接濟、在此兩旬來、全省各地米價、日趨高漲、貧民苦力受此影響、無不叫苦連天、茲將各情分述如下、

米價狂漲

就廣州市而言、自新年後、米價日趨上漲、其時人心仍稍存一線希望者、厥爲粵當局請求暫免洋米稅、行商尚持觀望、距此案、自奉中央一再批駁、絕無轉圜餘地、於是連日米價乃再度昇高、調節會

閘北慈善團籌募施粥廠粥米經費廣告

敝團在閘北柳營路第二施粥廠業經將一粥灶廠房及添蓋蘆棚一切籌備完竣即於一月十五日冬賑開廠施粥每日早晨六時至九時以救濟一般失業窮民與老弱婦孺藉可得此熱粥以延生活並奉由社會局轉呈蒙市政府頒撥補助費一千元以資提倡開辦在案當此雨雪交加嚴寒異常百物昂貴窮民更難謀生即經開施赴廠食粥者勢必逐日遞增萬餘人衆粥增多對於經費粥米有極形浩繁難支之虞懇祈各大善士慷解仁囊不論米錢棉衣多多益善顆粒拯恤以惠窮民功德之大無逾於此除分函外爰特登報倘蒙賜助請逕送閘北大統路一六七號閘北慈善團會計處掣奉收據並再登報鳴謝以揚仁風敝團並不派人在外零星登門募捐鄭重聲明諸惟慈鑒

董事 杜月笙 虞洽卿 王曉籟 林康侯 張嘯林 陳炳謙 金廷蓀 聞蘭亭 袁履登 朱靜庵 俞葉封 王維瑄 徐乾麟 沈聯芳 羌梓生 佘錫品 陳維翰 等主任王彬彥同啓

日煤獨霸港市
總額佔百分之六十九

（港訊）近年來日本輸入本港煤炭、大爲增益、從去年度統計觀察、日本頗有獨霸本港市場之勢、計去年全年度煤炭入口爲八十萬零九千八百七十八噸、價值八百七十一萬六千二百六十五元、而日本竟佔五十五萬六千五百七十七噸、價值五百八十九萬二千六百六十八元、計佔百份之六十九、其餘如華北安南荷屬北婆羅洲南非洲、英國印度等合共祇佔百份之三十一、去年入口比較前年本少三萬噸、但入口商及零售商均能獲利、茲將其詳細情形錄志如下、

煤業獲利

查自一九三三年以來、本港煤炭入口、逐年減少、其原因當爲受工業不景氣之影響、而許多船艘改用電油、亦有關係、由一九三二年以來、入口煤由一百萬噸跌至八十萬噸、（去年入口比較前年減三萬噸）然去年入口商及販賣家、均能獲利、查其原因、係外匯安定之賜、蓋外匯安定、商人容易打算、且因外匯低縮之故、入口商祇按定單、及市場之需求而辦運、不敢定貨太多、而炒家亦不敢輕於嘗試、同時在市面之競爭不烈、故業此者均能獲利、至去年入口減少之原因、或緣前年存貨太多亦未可料、

輸入比較

千年煤炭價格、因匯水低縮、故比較前年爲貴、其平均價格如下、烟煤每噸十一元一毫、焦煤每噸三十一元四毫、蛋煤每噸二十元、至於每噸載腳價格、約佔入口港煤價值百份之三十三、去年各國輸入本港煤炭份數如下、日本（包括撫順）百份之六十九、前年百份之七十三、華北（開平等）百份之十五、前年百份之七、南非百份之一又小數二、前年百份之三又小數三、荷印（婆羅洲）百份之三又小數四、前年二又小數之八、印度百份之小數四、前年四又小數之八、英國百份之小數七七五、前年小數三、

日煤市場

查日煤來源、除日本本部外、則來自高麗台灣及我東三省之撫順煤礦、總共爲五十五萬六千五百七十七噸、價值五百八十九萬二千六百六十八元、一九三五年爲六十萬零六千二百六十噸、值六百一十萬零三百七十六元、去年日煤價平均爲每噸十一元一毫、前年爲十元、其起價係日金起價所致、至五十餘萬噸日煤中、有三百噸屬無烟煤、

印煤絕跡

去年印度煤、華北及南非煤炭入口、均爲減少、而以印度煤爲最、查一九三二年、印煤入口爲十九萬二千噸、佔總入口百份之念六、一九三三年爲十一萬噸、佔百份之十七、一九三四年約五萬二千噸、佔百份之七、一九三五年約四萬噸、佔百份之四、又小數八、去年祇得三千二百一十六噸、佔千份之四、原因價比華北及婆羅洲貴百份之五十、但印煤質地較好、其不能銷流於本港、用家引爲可惜也、

南路飢荒

粵省此次米荒、現已成爲普遍現象、尤以南路之高雷、欽、廉、羅、陽、六屬縣市爲甚、查在禾稻收穫時期、其穀米價格、亦較往年昂貴四分之一、現在則陸續上漲、民食艱苦非常、有兼日一餐或每日一餐亦鮮得飽者、人民鵠形菜色、隨處可見、在此種情形之下、南路各屬盜匪、[illegible]乃乘冬防及高州駐軍換防之際、相率竊發、據梅菉來訊云、當去[illegible]高州六屬之巫劍虹部、奉命移駐兩陽、援防之譚遂部尚未由欽廉開到之際、各地河道土匪勒收路之截封事件、時有發生、盜匪所持之武器、至良者、土製單響長槍粉炮、甚或僅持刀者、可知若輩非屬慣匪、乃因生活所迫、挺而走險者、由梅菉至化縣第二區濱江之河道、近五六年來、非常安謐、往來無阻、距日前竟存帆船滿載貨物、爲匪黨持械截封、損失達數千元、被封地點且在濱江市場之摟頭、於此足見盜匪猖獗矣、吾人觀此、可窺見南路各屬飢荒、民生困苦之一斑云、

續辦之蕪米三萬担、尚未到粵、湘米因車卡短絀、運粵應市者若斷若續、有如杯水車薪、滬米市則因起價過昂、廣幫已於新歲起暫停採辦、桂米弛禁、又以磋商未妥、準備東運米石、概停滯、梧州目前廣州米市所靠外米接濟、非常狹隘、米行存貨寥寥、四鄉競相標價搶辦、因是乃造成連日米價狂漲之現象、普通中下土米均佔十三元五左右、實爲十年來最高紀錄、貧民無不叫苦、附近省會各市縣城亦皆同此情形、且米價間有高出省城以上、陳村石岐兩地、已無貨物運省、現貨皆爲四鄉販客搶買一空、順屬大良、容桂龍江、龍山等處、每西元沽出中、下米僅得六七斤、三水西南河口、中山石岐、小欖一帶、四鄉所沽中下米、亦不過八斤、四鄉人民因此米荒恐怖、大爲震動、咸望當局善團開辦平糶、

邵伯鎮民 反對恆裕典利率

（江都通訊）邵伯恆裕會記公典、[illegible]

教育與體育

德遠東協會贈 同濟大學光學儀器
▲該校商請德教部派正教授四人
▲業已允派來華任該校各科教授

德國遠東協會、近以價値一萬金馬克之光學儀器三大箱、贈送本埠國立同濟大學、以供該校學生測量實習之用、聞該項儀器、已於去年十一月中交由拉木塞斯船裝運來華、約本月二十日以後、可以抵滬、又聞該校醫學院、爲提高學術起見、曾商請德國領事、由德國教育部派送大學正教授四人、担任該校內外、婦產、耳目、喉、及小兒等科教授、昨已接德國當局來電、已允照派、所有旅費等、並由德國財政部支撥、即將由德首途來華云、

桂省社會教育
▲注重識字訓練及公民訓練

廣西之社會教育、大部份注重民衆教育、並規定民國後備隊訓練時、應施行民衆補習教育、注重識字訓練及公民訓練、此外在南甯桂林各設省立圖書館一所、南甯桂林梧州各設省立體育場一所、各縣亦酌量地方財力、分別設立圖書及體育場、如財力不足、則分別附於中心基礎學校、或縣立中等學校內、並由省府購置萬有文庫、分發各縣、購置叢書集成、及圖書集成、分發中等學校、以充實圖書設備、統計各縣對於此種民衆指導機關之圖書館、共有一百十七所、該省於兩年前將全省所有之民衆教育館完全廢置、南甯之省立民教館、已改爲國民基礎教育研究院之館址、各縣民教館、亦皆改充別用、但對於民教、並不忽視、在上述民教機關中、仍充分注意教育之大衆化和生活化、並注重公民訓練、該省設有省立博物館一所、成立於二十三年七月、館內分歷史文化及自然科學兩部、歷史文化部以關於文獻製作、歷代書契、藝術作品、服御用品、革命紀念品、國恥紀念品廣西全省教育成績品、救國教育教材等屬之、自然科學部、以關於氣象、地質、礦物、動物、植物、及農工業品物、儀器模型等屬之、計有陳列室十三間、整理研究室五間、閱覽室二間、剝製室一間、標本儲藏室一間及其他應用房舍十餘間、陳列品、以廣西古代遺物如銅鼓、古牌、歷代名賢書畫著作及苗猺器物等、尤足引人注意、此外、關於社教事業中、尙有特種教育、其對象爲苗猺人民、該省苗猺人民分布甚廣、約佔全省三分之二的縣份、其種屬變遷、均無文獻可資徵考、苗猺人口、除與漢人雜居外、約在二三十萬左右、欲提高其文化、改善其生活統一民族之意志、教育自然最有力量、該省省府爲謀適應需要起見、特製定特種教育實施方案、以爲實施綱領、並於省府內設一特種教育委員會負責進行、對特種教育師資、另行設班訓練、同時由省庫指定專款補助各縣苗猺學校云、

最後一批赴美生 廿八日乘加拿大輪出國
▲趕赴美大學春季始業

本屆寒假期內赴美留學生、第一第二批、業已分乘亞細亞皇后號輪、及日郵淺間丸出國、已誌前報、茲悉最後一批美生一行十餘人、定本月二十八日在滬搭乘加拿大皇后號輪放洋、以便趕赴美國各大學春季始業之期云、

各大學圖書館長 昨開聯席茶話會
▲定期開國防常識會

本市各大學校圖書館館長楊希章、査修、呂紹虞、林斯德等、於昨日下午三時、假北四川路崑山路東吳法律學院圖書館、舉行新年茶話會、各自探討圖上各項問題、並決定於下學期開學後、假文廟路民衆教育館、開一「國防常識展覽會」、將大學所儲藏之國防常識書籍、供一般市民瀏覽、

市民教館 舉辦書畫展
▲本月念二日開始

本市文廟路市立民衆教育館、新年以來、該館館長徐則驤、督同全館工作人員、積極工作、不遺餘力、茲悉該館爲提倡文化起見、已於月之二十二日與本市揆文館共同舉辦書畫展覽、聞有歷代名書畫家爲唐伯虎王石谷、鄭板橋、何紹基、以及現代名書畫家如劉海粟、王濟遠、潘唐冠玉、江亢虎、馬公愚等名作千數百件、滿且琳瑯陳停一室、歡迎參觀、不收門劵云、

交大研究所 招考繪算及調查員
▲十八日起報名念一日考試

本埠國立交通大學研究所、社會經濟組、及交通組、招考繪算員及調查員多名、薪水每月四十元、成績優異者、照章升叙、測驗科目爲速算、繪圖、製表、抄寫、英文、常識、錄取後以一個月爲試用時期、如工作合格、即爲正式錄用、如不合格即行辭退、定一月十八日至二十日止、每日上午九時至十二時、至徐家匯該校宏閎堂繳取畢業證書、並具二寸照片二張、報名領取考試證、測驗日期定一月念一日上午九時起開始、

邊疆旅滬同學 昨開首次聯歡大會
▲陳鶴琴指示升學問題

西康、青海、蒙古等邊疆旅滬同學、昨日下午二時、假新聞路西區小學舉行首次聯歡大會、到各校同學共十九人、邊疆教育委員工部局華人教育處長陳鶴琴、抱病入場、指示下學期升學問題、經濟方面、亦正設法云云、旋由黃警頑報告與各校接洽情形、又由陳鶴琴董任堅男女公子演奏歌曲、馬虛若領導唱黨歌及民衆歌集、陳詠聲講歐洲情形、林鵬俠講西北近狀、來鴻賓講青年自動問題、並由各校同學唱土風歌曲、四時用茶點、六時半由邊疆會招待聚餐、八時許盡歡而散云、

校訊

▲阿文學校昨行三屆畢業禮　本市青蓮街二二二號上海市私立伊斯蘭阿文學校、係上海市中國回教學會創立、迄今已逾九載、畢業生已達三屆、諸生中或遣送埃及、或派赴國內各地担任教務、該校專爲養成回教師資、發揚回教教義爲宗旨、茲第三屆甲班諸生、張懷德、胡廣厚、閻子清、黃承才、蔡殿傳、常立章、納燦寶、海四庭等八人、又屆畢業、特於昨（十七）上午在該校舉行畢業典禮、到有回教各團體代表及校董沙善餘、李雲生、來賓張壽鏞（光華大學校長）常子萱（北平回教代表）斯衡峯、李國章、李子仁、馬天英、何鍘經、李夢九、楊子豐等約二百餘人、十時開會、首由伍詠霞主席、楊稼山司儀、由校長達浦生報告經過、次由校董沙善餘、及上海市回教會代表李萬育、來賓李國章、斯衡峯、常子萱等致詞、語多勉勵、末由畢業學生代表黃承才答詞、後由校長親授畢業證書及各團體獎品甚多、校董李雲生臨時助遣往留埃學生（二人）旅費一千元、藉以獎勵、直至下午一時半、始禮成攝影散會、

▲明德女職中舉行書畫展覽　城內畫錦路明德女職中、校舍全部翻建、業已落成、特舉行書畫展覽會八天、自本日起至念四日止、陳列現代名家于右任王一亭、鄧糞翁葉渭莘高尙之等五百餘件、標明極廉價格出售、

▲江西高職介紹畢業生就業　本埠南市江西高級職業學校商科及土木工程科、上屆畢業者共六十餘人、除升學者外、其餘成績優良者、大都由該校介紹於江西農村合作委員會江西裕民銀行江西省金庫及浙贛鐵路分別就業已迭誌前報、茲聞江西工商管理處、又函請該校保送優秀畢業生四人爲調査員、該校已選擇陳祖望、胡釆文、黃晉源、王祇昌四人、函具保送云、

▲滬北中學新校舍落成典禮　本埠閘北虬江路滬北中學新校舍落成典禮、於昨日上午十時在該校大禮堂舉行、主席馮一先、計到社會局潘局長、蔣科長、創辦人馮明叔、董事長姜懷素、校董陳經翰、徐春華、市教育會張禮春、私校協進會陳濟成、崔堅吾、孫育才、小教聯張凌飛、胡厂影、咸爵臣、四區黨部沈鼎等數百人、先由馮校長報告校務、及建築經過、全場鼓掌、爲該校慶祝、宋並由該校自攝電影、全日成績展覽、下午遊藝會、盛極一時云、

▲君毅中學舉行新舍落成典禮　上海南市局門路君毅中學、新校舍落成、定於明日舉行、明日亦爲校長黃造雄同志令尊壽慶、該校全體教職員歷屆畢業生、亦於明日開會紀念、聞各界來賓招待甚多、

胡叔異編 全國大中學生生活 不日出書

全國大中學學生生活、由教育專家胡叔異編輯、胡君主持新聞報教育新聞筆政有年、特闢學生生活一欄、刊揭全國各大中學校、學生之生活素描、頗博社會人士之歡迎、讀者紛紛要求、以報紙易於散佚、不如刊爲單本、精廣流傳、叔異先生乃重加整理、選百餘篇、精印問世、並有當代名流周佛海、潘公展、李浩然、廬翼野等題序、內容注重趣味化、活潑生動、各具面目、學生獲此一篇、可奉爲作文範本、且描寫忠實、直將各校之設備及精神兩方面、和盤托出讀者可奉爲入學指南、封面由美術家設計、五彩精印、不日出書、現已開始預約、總發行所戈登路一一六三號華學社、分售及預約處、三馬路新聞報館收發課、每冊實價四角、預約優待爲二角半、

教部訂定 大學體育課程綱要
鍛鍊健全體格培養公勇合作精神
通令全國專科以上學校一體遵行

教育部訂定暫行大學體育課程綱要、前日通令全國專科以上學校遵行、茲採誌該綱要原文如次、

一、目標　㊀鍛鍊健全之體格、㊁培養公勇合作之精神、㊂訓練應用於一般生活及國家需要之技能、㊃養成以運動調節身心之習慣、

二、時間支配　㊀正課每星期兩小時、㊁課外運動每週至少二次、每次五十分鐘、㊂運動之種類、得按當地氣候分季規定、每種運動應於更換他種運動前舉行 校內比賽一次、每晨舉行全體早操十五分鐘、

三、教材大綱　㊀球類如籃球、足球、壘球、排球網球手球（在牆上拍擊者）等、（女生去足球）、㊁田徑運動、㊂游泳、㊃器械運動、㊄國術、如少林拳、形意拳、太極拳、八卦拳、刀術、棍術、槍術、劍術、彈丸、摔跤、摔擊等（女生去摔跤）、㊅墊上運動、㊆體操如德國式新體操丹麥操及矯正操等、㊇特種運動如武裝賽跑、劈刺、擲手溜彈比遠、武裝跳高與跳遠角力及障礙跑等、（限於男生）㊈韻律活動、如土風舞、踢踏舞、形意舞等、（限於女生）、㊉和緩運動、如射箭、槌球、推木餅圈、網球、擲馬蹄鐵、踢毽子等、⑪野外活動如划船、登山、露營、駕駛、騎馬、乘自由車、滑冰等、⑫其他、

四、教學要點　㊀上正課及參加課外運動時、一律著運動服裝、完畢後務須更換、㊁每次上課開始時、以跑步一次爲原則、㊂各種運動應按當地氣候與學校設備、分季教學、（例如春季田徑運動、夏季游泳、秋季足球、冬季滑冰等、）㊃一二年級注重各種運動之基本動作、而爲普遍之練習、三四年級每人每學期應就個性之好尙、至少專修兩種程度較高之運動科目、㊄每次上課每一教員所教學生人數、不得超過四十人、㊅一二年級上課時、須分班教學、不得混合編制、㊆所有體育教材、一二年級須預定計畫、妥爲分配、以免偏重及遺漏之弊、至於三四年級之專修科目、以能養成學生畢業後之運動習慣、用以調節身心及適應國家需要者爲主、㊇評定體育成績、以下列各項作爲準則、一、技能之優劣（憑測驗之結果）、二、上課及參加課外運動之勤惰、三、努力之程度及進步、四、上課及參加課外運動時品性行爲與態度之考査結果、五、筆試（體育常識及運動規則等）、

五、設備　㊀學校至少應有二十畝之運動場一所、內設各種球場田徑場等、㊁學校須有沐浴設備、以備學生運動後淨身之用、㊂凡與教材有關之各種運動器械、亦應酌量設置、

六、附則　㊀獨立學院及醫藥專科之體育課程、適用本綱要之規定、㊁專科學校及醫學院之體育課程、除按本綱要教學要點、㊃㊆兩項、（一二年級改作一年級（專科二年畢業者）、三四年級改作二年級、（專科二年畢業者）、三年級（專科三年畢業者）或三四五年級（醫學院）外、餘均適用之、㊂本綱要係指大學普通體育而言、大學體育學系及體育專科學校、不適用之、

三對二 東華昨日小勝西商
▼前半因迎風落後王克厚未見鋒芒
▼徐亞輝本週來滬李甯象華傷已痊

昨雖微雨終朝、滬聯各場足球、除虹口公園上午兩場晨聯賽改期外、其餘各場均照常舉行、東華逢西商於市體育場、作甲組之第二循環、東華先處逆風地位、更以輕敵太甚、致前半時一比三落後、結果亦僅以三對二小勝、較諸前循環以六對〇大勝時、其雄風固不可同日語矣、另場甲組賽、聖芳濟以〇對四敗於陣容完固之英軍勞逸爾隊、竟吃鴨蛋、亦爲上週以四比二戰勝臘克斯時所不及料也、茲誌東華對西商之戰情如後、

西商佔先

卜毫結果、東華處逆風地位、得先攻機、東華先以下列陣容應戰、

張榮才
顧尙勳　關洵安
陳鎭和　李義臣　王克厚
孫輝章　羅海光　戴麟經　孫錦順　賈幼良

惟場地滓滑、動作未能如意、相持約十分鐘、互有攻守、未幾西商大舉進攻、東華門下雜沓、張榮才視線被遮、致西商右鋒金勃於人叢中偷射中的、先開紀錄、再開約五分鐘、西商又大舉進展、左鋒德魯塞又乘紛亂機會、射中一球、西商竟以三對〇前導、聲勢不可一世、東華知敵勢囂張、未可輕視、遂小心應付、無如處境非順、進展爲艱、雖努力獲得不少射門良機、終因西商守門史惠登漢身手矯捷、一一救出、迨離休息前約一刻鐘時、羅海光進逼門下、史惠登漢衝出營救、羅已舉足高射、恰切橫木、其右衛霍倫司汀、急開頭迎、但已不及、因救險心切、竟以雙手拍落、遂被判十二碼、由孫錦順執行中的、遂以一比三結束上半時、西商佔先、

東華反勝

檸檬後、東華位置大事更動、顧尙勳出任中堅、李義臣陳鎭和調至前線助攻、孫輝章、羅海光調任前後衛、攻勢驟見銳利、唯因西商門守得心應手、殊難攻破其藩籬、直至念分鐘後、李義順迅疾衝入、將其右內衛盤倒、戴麟經遂于十五碼處一射而中、造成各二平等、兩分鐘後、賈幼良遞交中路、孫錦順鐵腿起處、又中網窩、遂以三比二超出、而西商亦努力反攻、于最後兩分鐘時、會造一險境、當透脫孟運球射門時、羅海光舉足漏空、設非張榮才眼快手捷、幾被造成和局、幸未幾笛聲長鳴、東華遂以三對二小勝、西商傑克重傷、

今後陣容

昨賽東華除前半時屢遭侵襲外、後半已可操縱全局、新人王克厚、在爪哇慣踢中堅、左右足俱能、昨賽因久疏練習、且來滬後尙屬首次出戰、場地生疏、致未能盡其所長、惟尙未斷職守、故該會將再予一二下場機會、以測其能否勝任此職與否、至李甯及萬象華之傷、業已全愈、據稱本週即可出場、徐亞輝因目光欠佳、不適於航空、故已退出航校、日內將來滬謀職、正式加入東華、據該會人談、今後東華之前鋒線將以賈孫戴李萬組成、中堅亞輝、左則尙勳、右則覗王克厚如何再定、後防爲李甯洵安及榮才、當爲一最理想之陣容矣、至昨賽西商及東華下半時之陣容如后、

▲東華會（下）
張榮才
羅海光　關洵安
孫輝章　顧尙勳　王克厚
陳鎭和　李義臣　戴麟經　孫錦順　賈幼良

▲西商會
史惠登漢
格林勃　霍倫史汀
麥克倫　傑克　孟漢
愛律瀉　德魯塞　愛甫格來扶　金勃　透脫孟

▲本週甲組形勢

隊名	已賽	獲勝	和局	失敗	勝球	負球	積分
勞逸爾	十三	十	二	一	四八	十六	念二
法商會	十一	十	一	〇	六九	念七	念一
東華會	十二	十	一	一	五三	十七	念一
臘克斯	十四	八	一	五	七二	四〇	十七
聖芳濟	十四	五	二	七	卌四	五二	十二
西捕隊	十二	五	〇	七	卌四	四四	十
葡萄牙	十四	四	〇	十	念六	五九	八
蘇亮爾	十二	二	三	七	念一	四二	七
西商會	十三	二	一	十	念五	五四	五
暨南隊	十三	二	一	十	十七	五二	五

▲昨日各場結果

測量隊	對	初級會	（晨聯賽）	改期
震旦隊	對	培德會	（晨聯賽）	改期
進德會	勝	聶中丞	（晨聯賽）	十二對一
東華會	勝	西商會	（甲組賽）	三對二
勞逸爾	勝	聖芳濟	（甲組賽）	四對〇
震旦隊	勝	衛生隊	（乙組賽）	三對一
鐵路隊	勝	華捕隊	（丙組賽）	一對〇
初級會	勝	公聯隊	（丙織賽）	四對二（棄權）

▲進德勝聶中丞

天公怪作、雨氣密佈、西聯足球會晨組賽、進德與聶中丞之賽、照常於上午十時三刻舉行、兩軍會師於膠州公園球場、迷國人士、前往觀戰者計約數千人、故賽來頗爲精彩、進德上午時四對〇佔居優勢、下半時復進八球、聶中丞努力進攻、打破鴨蛋紀錄、茲將戰情錄左、

上半時 四對〇

時間已屆、兩軍對壘、執法官發號施令、許竟成觸動導火線、於是人忙馬亂、空氣緊張、進德隊裏、閃出一員小將、衛枚疾馳、耀武揚威、衆視之、乃於治興也、球傳步云、一攻而入、聶中丞戰士、不甘雌伏、奇兵突出、氣燄頗熾、奈進德內衛防守嚴密、拒人千里之外、高錫泉何等刁鑽、就地游擊、羅斗文近水樓台、跳上一脚、繼而許竟成一射冲天、徐步云翻身一箭、上午結果四比〇、

下半時 八比一

休息過後、易地再戰、聶中丞取包圍之策、誓志報仇、五路人馬、翻翻滾滾、直撲顧氏大門、幸守門沓將吳楨祥夏志明、訓練有素、卒致勞師無功、再加上王義山一脚踢出去、前鋒大肆活躍、計許竟成四球、羅斗文二球、高錫泉一球、徐步云一球、共獲八仙、敵門將倚門興嘆、然前鋒憤氣難退、各負使命、在完場時、截獲一球、戰至不久、鳴角收兵、總結果十二對一、進德大勝而返、

今晚西青籃球 信通逢麥令
獨大兩組賽今晚結束
普組決賽權尙未產生

西青籃球、自去年十一月念三日展幕迄今、全部一百十二場比賽、已定今晚全部結束、惟普通組因有改期關係、故排定之秩序雖至今晚告終、但尙有皮部之慕爾對稚熊、及慕爾對震旦兩場、據該會宣述、將於獨立及大學組結束後再排日期、預測慕爾可穩操必勝、而獲皮部冠軍、至愛部雖已結束、但約中、同文、蘇亮爾三隊、各以四勝一敗並峙、勢須再舉行一次三角、循環解決冠軍後、方可與皮部冠軍決奪錦標、故全部結束日期、勢須展延、而不能於今日結束、現普通組之愛部冠軍循環戰、已於前晚（星期六）開始、同文已以念四比念二戰勝蘇亮爾、祇須再勝約中、便可獲得決賽權矣、今晚共有三場、賽後則獨立及大學兩組均全部完畢、秩序自七時起爲同濟對南菁之補賽、預料南菁仍將棄權、八時起爲麥令甲戰信通、無疑爲本季最精彩之一幕、信通對獨立組錦標、雖已視爲囊中物、但新敗於軍校之餘、成敗正未可必、能否保持其常勝身份、當卜於今晚之一戰、麥令近來銳氣正盛、雖前次會以念三比卅三敗於信通、今晚更將出全力以搏、蓋一戰而勝、則與信通各得十一勝一敗之成績、尙可平分秋色也、九時起、爲青光戰辛隊、微聞辛隊爲互助起見、或將予青光以跑出殿軍氣團之機會云、各場秩序如下、

同濟對南菁（大學）七時
麥令甲對信通（獨立）八時
青光對辛隊（獨立）九時

晚霞盃乒乓 首次決賽同樂戰勝伯揚
——四對一——

上海晚霞乒乓隊主辦之晚霞盃團體錦標賽、昨晚同樂與伯揚、決戰於北四川路橫浜橋中央大會堂、決賽前並有晚霞與伯揚、晚霞與同樂兩場比賽、結果晚霞連以四比一五比〇戰敗、決賽於十時許開始、兩隊均以最優秀之陣容交鋒、尤以第一組姚冠凡對李宗沛、第三組張德才對張連生、最見精彩、結果、伯揚因大將鄒國範之因故缺席、乃以四比一敗於同樂、附錄名單如下、

同樂	伯揚	比數
李宗沛	姚冠凡	三—一
朱建章	郎德培	〇—三
張連生	張德才	三—一
朱維衍	葛　英	三—〇
王　鈞	許伯揚	三—〇
結果	四——一	同樂勝

裁判員爲李鳳池、陳霖笙、胡建坤三君、同樂既勝伯揚、而前會敗於愛樂、於是冠軍一席、形成「同樂」「伯揚」「愛樂」三隊鼎足之勢、尙須再作第二次決賽以定錦標、昨賽畢已鐘鳴十二下、即發給精神獎品、獲獎者爲「晚霞勇」「水電」「華光」等三隊、各得美術鏡框一座、盡歡而散、

又競賽會昨發通告云、愛樂、伯揚、同樂三隊注意、今晚（十八日）七時在本會召集會議、討論第二次決賽日期地點秩序等問題、希各派代表一人列席、

公債
上週債市之回顧
交易清淡盤旋徘徊

上週自一月十一日至十六日止、本埠華商證劵交易所各債劵市況、交易清淡、根本無可記述、一言蔽之、殆屬盤旋、復興公債亦鮮成交、良以內外環境、瀰佈陰霾、大小散戶、因懷觀望瞻望前途、以目前形勢而論交割之期、又將逼近、近期存賬積存猶亘、將來多空進行調劑、則供需範圍、或可轉亘、彼時或能興起相當波濤也、至於上週六日二十四盤盤旋之結果、較諸前週、一致堅漲五六角至一元之間云、茲將起落參差列表於後、

債別	上週開盤	最高	最低	上週收盤	差額	較前漲跌
令長一月	五七·〇〇	五七·〇〇	五七·〇〇	五七·〇〇		初開出
統戊一月	六三·三五	六四·〇五	六三·二五	六四·〇〇	〇·八〇	漲〇·五〇
統戊二月	六〇·五五	六一·三〇	六〇·五〇	六一·三〇	〇·八〇	漲〇·七〇
統丁一月	六四·六〇	六五·四五	六四·六〇	六五·三五	〇·八五	漲〇·五〇
統丁二月	六一·八〇	六二·六〇	六一·八〇	六二·六〇	〇·八〇	漲〇·六〇
統丙一月	六三·四五	六四·五五	六三·四〇	六四·五〇	一·一五	漲〇·九〇
統丙二月	六〇·八五	六一·七〇	六〇·八〇	六一·七〇	〇·九〇	漲〇·八〇
統乙一月	六六·七〇	六七·五五	六六·六〇	六七·五五	〇·九五	漲〇·六五
統乙二月	六三·九五	六四·八〇	六三·九五	六四·八〇	〇·八五	漲〇·七〇
統甲一月	七五·六〇	七六·〇〇	七五·五〇	七五·八五	〇·五〇	漲〇·一五
統甲二月	七二·五五	七三·〇〇	七二·五三	七二·八〇	〇·四五	漲〇·一五
復興一月	未開出					
復興二月	七三·〇〇	七四·〇〇	七三·〇〇	七四·〇〇	一·〇〇	漲一·〇〇
九六一月	九·〇五	九·二〇	九·〇五	九·二〇	〇·一五	漲〇·一〇
九六二月	九·一五	九·三〇	九·一五	九·三〇	〇·一五	漲〇·二〇

回力球
1 爾魁地　5 海拉多　3 拉飛爾　4 卡禮加　5 古禮地　6 泰寶達
1 色拉伊　2 后蘭多　3 古巴龍　4 普登巧　5 蘇羅沙伯　6 加拉地
霞飛路 亞爾培路
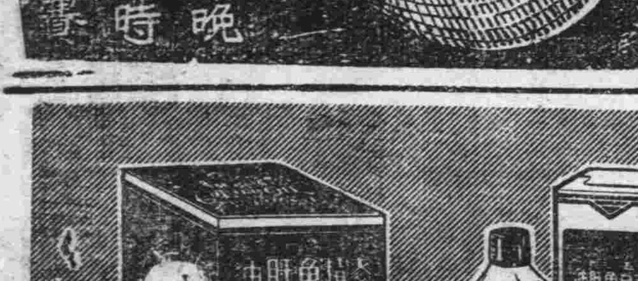
每晚八時起賽

五洲乳白魚肝油
魚肝油能益肺健體，豐潤肌膚，助長發育，强健齒骨，抵抗疾病，爲人人必需之滋養要素，五洲乳白魚肝油，地球麥精魚肝油，均經精密檢定，維他命含量豐富，故功效尤爲偉大且用獨特方法矯味調製，毫無腥味，乃魚肝油中之標準製劑、五洲藥房有限公司發行
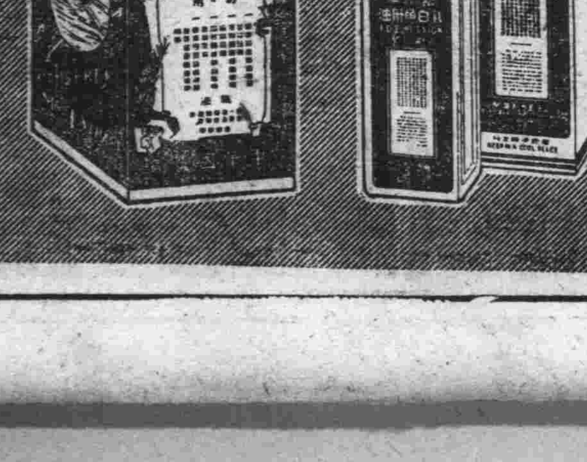
地球牌麥精魚肝油

凍瘡最怕 虎標萬金油

凍瘡初起 發紅發癢
又腫又痛 其苦難當
請於早晚 洗以熱湯
再搽此油 靈驗非常

虎標永安堂
上海分行甯波路五九一至五九五號
各藥房各公司 各烟兌店均售

趕到參加中央紀念週 汪精衛定今晨飛京

昨午曾邀于右任邵力子會談 熊式輝等三人先後赴杭公幹

中政會主席汪精衛、歸國抵滬後、昨晨除答訪唐紹儀氏外、中午並邀晤于右任邵力子、定今晨飛京、茲誌詳情於後、

▲答訪唐氏　汪氏於昨晨九時許、赴霞飛路諾爾醫院續診、中委唐紹儀氏、昨晨十時半、偕公子榴、赴褚宅拜訪、致未相遇、旋汪氏聞訊、即於十一時、驅車赴大西路答訪唐氏、約半小時辭出、記者昨晨晤及唐紹儀氏、詢以最近是否晉京、據答現尚未定、

▲邀晤于邵　汪氏辭出唐宅後、即赴褚宅、邀甫於前晚抵滬之前陝西省政府主席邵力子、及昨晨抵滬之監察院長于右任、會談時局問題、約一時之久、至十二時半、于邵先後辭出、就連日情形觀察、時局問題、似將有新開展、下午四時、復在褚宅、接見冀察政務委員會委員蕭振瀛、陸軍名宿蔣方震、行政院祕書長翁文灝等多人、

▲今晨飛京　昨晚據褚民誼氏語記者、汪氏決於今晨乘飛機入京、出席中央紀念週、會晤中央各要人、奉化之行、暫告中止、並聞褚氏及汪夫人陳璧君女士、前鐵次曾仲鳴等、均將同行、

▲熊等赴杭　江西省政府主席熊式輝、日前由京抵滬、迎晤汪氏、前日曾與汪氏、在外長張羣宅、會談兩小時之久、事畢、於昨晨八時念五分、乘滬杭早特快車赴杭、又司法院長居正、昨晨由京抵滬、下午一時四十分車轉杭、此外邵力子氏、除昨午與汪氏及于右任氏在褚宅會談外、事前曾訪外長張羣、邵氏亦已於昨晚六時、乘車赴杭、

廣西考察團 定明日離滬赴杭

▲昨應各方招待今日繼續參觀 ▲沿京杭國道晉京轉赴平津

廣西國內考察團團長張任民、日前赴甬晉謁蔣委員長請訓、業已事畢、於昨晨返抵上海、該團員昨日上午在旅邸休息、中委麥煥章等、前往訪晤、下午赴廣東同鄉會應馮少山之茶會、晚六時應吳忠信、陳光甫、林康侯聯合歡宴、於銀行俱樂部、席間並有本市各界領袖作陪、該團定今日參觀江南造紙廠、中央研究院、中華書局等機關、中午地方協會會長杜月笙、錢新之、假國際飯店歡宴、沈六時天廚味精廠總經理吳蘊初、歡宴於新雅酒店、明日離滬赴杭、循京杭國道晉京、再轉赴平津、茲分誌各情如次、

▲馮氏茶會　開林油漆廠總經理馮少山氏、於昨日下午四時、假廣東銀行俱樂部、舉行盛大茶會、招待該團全體團員、計到賓主張任民、熊希齡、褚慧僧、麥煥章、馮自由等二百餘人、馮氏致歡迎詞云、本人雖廣東人、但住上海時候多、可算是半地主、今天舉行茶會、承蒙考察團諸公、及各界代表惠臨、非常榮幸、廣西年內建設進步、人所共知、茲復組織考察團、赴國內各地考察、以為發展實業經濟張本、前程必更無限量、今日招待簡慢、尚祈原諒云、旋由團長張任民致詞答謝、略謂此次到滬觀光、備承各界熱誠招待、至為感激、上海為全國經濟文化重心、連日赴各處參觀、見工商實業之進步、殊感欣奮、廣西地瘠民貧、自民國二十年以來、當局及社會人士、銳意經營、民衆已有相當訓練及組織、我人常感欽佩、救國、不能倚恃軍隊、必須民衆有堅强之組織、廣西以工業不發達、入超甚鉅、敝團之使命、即在考察實業、藉資借鏡、復由金潤庠暨馮自由麥煥章吳蘊齋褚慧僧等、相繼演說、詞長從略、

▲陳等歡宴　銀行公會主席陳光甫、全國商會聯合會主席林康侯、蒙藏委員會委員長吳忠信、於昨日下午七時、聯合歡宴該團於香港路銀行俱樂部、到該團全體同人、及最高法院院長焦易堂、並邀麥煥章、甘介侯、榮宗敬、錢新之、郭秉文、杜月笙、黃任之、潘仰堯等作陪、由陳光甫林康侯等致歡迎詞、大意對廣西年來埋頭苦幹、建設猛進、表示佩敬、並盼對滬上工商實業、多多見教、旋由張團長致答詞、除表示謝意外、並切望滬上各界、對廣西開發實業、加以援助、尤歡迎前往投資、席間彼此交換意見、極為歡暢、

▲今日參觀　該團今日繼續參觀及各界招待日程如下、(甲)上午參觀江南造紙廠、海軍部機器廠、中央研究院、中華書局、下午江南造船廠、(乙)今日正午、杜月笙錢新之褚慧僧、嚴南章周作民何千里吳蘊齋等、假座國際飯店歡宴、下午四時、王志莘等、於八仙橋青年會茶會、六時天廚味精廠吳蘊初、在新亞歡宴、八時申報馬蔭良、招待於石路東興樓、

▲明午離滬　據張團長語記者、該團定明日中午搭乘專車赴杭、稍作勾留、即循京杭國道晉京、然後至平津、再轉太原、復循平漢路而至漢口、經湖南返廣西云、

去年本市人口 較前年增念餘萬

外僑亦增一萬二千餘人

本市人口、逐年遞增、據市警察局最近調查、至去年十二月底止、全市共有人口三百八十萬零八千七百六十四人、較前年(民國念四年)同期之人口數目、共增加二十六萬四千三百零九人、又全市人口數目中、外僑共有六萬七千八百十八人、多住居租界、計在法租界者為一萬八千八百九十九人、居住於公共租界者三萬八千九百十五人、較諸前年同期之外僑數目、增加一萬二千四百四十四人云、

六慈善團昨 茶會歡送熊希齡

到賓主熊王等數十人 王熊二氏分別致演詞

我國出席國聯遠東禁販婦孺會議代表熊希齡夫婦、陳鶴琴、闞瑞梧等四人、定于本月十九日、搭乘之沙露亞輪出國、本市慈善團體聯合救災會賑務委員會、華北救濟會、中國佛教會、慈善團體聯合會、及中華慈幼協會等六團體、昨日下午五時、在八仙橋青年會三樓、聯合舉行茶會歡送、到賓主熊希齡、王一亭、屈映光、黃涵之、陳鐵生、謝鶴千、朱子橋、(朱子幹代)劉文林、常惺、劉夏時、王振常、錢鏡平等數十人、席間由主席王一亭(屈映光代)致歡送詞、熊希齡致答詞、茲分誌如次、

▲主席致詞　王氏略謂秉老等此次出國參加國際禁止販賣婦孺會議、國人等謹貢獻二點、以供採納(一)、促醒列強侵略弱國之迷夢、蓋禁販婦孺、乃救濟貧苦弱小、侵略弱小民族、則禁販婦孺亦徒勞而已、(二)國內失教失養之婦孺、不勝計數、希望秉老等能督促政府、從事救濟、祇賴社會團體、實有力不勝任之感云云、

▲熊希齡詞　繼由熊希齡致答詞、略謂我國人民素重家庭觀念、父母子女多愛生死相處、決不願販賣婦孺、但有時因水旱、個人經濟、烟賭毒害、拐賣等原因、而發生販賣婦孺事實、我政府欲免除販賣婦孺現象、故救濟農村經濟、舉辦水利、以免發生水旱災害、保障女權、使男女經濟平等、以免子女受經濟壓迫、積極禁止烟賭、以免人民受害、但欲求免除拐賣罪犯行為、則與治外法權有關、蓋拐騙誘賣罪惡、多發生於租界以內、故取消治外法權、亦好免除販賣婦孺現象之要策云云、旋即散會、

▲熊氏談話　據熊氏語記者云、我國出席該會正式代表、係我國駐爪哇巴特維亞總領事宋發祥氏、熊氏等只有出席發言權、而無表決權、參加者約中日非衛等十餘國、美國則列席旁聽、爪哇盛行販賣婦孺、故擇於該處開會、藉便考察、會期約一星期、熊氏等定十九日下午出國、下月二十日左右返國、現無何種提的、屆時如有需要或臨時提案提出、又禁止販賣婦孺當同時禁娼、總之社會經濟有辦法、個人不受生活壓迫、則禁娼問題、亦易於解決云云、

本市各團體通電 請明令討伐張楊叛軍

以彰法紀而遏亂萌 並請全國一致主張

本市一二兩特區市民聯合會、各同業公會、各同鄉會等、以中央對此次西安事變、曲予優容、而張楊等迨尚不知悔禍、稱兵作亂、背叛黨國、應特電請中央及國府明令討伐、以肅紀綱、並通電全國一致主張、原電錄下、

一二特區 市民通電　全國各報館轉各省市黨部政府各學校各團體均鑒、頃上中央黨部國民政府軍事委員會一電、文曰、西安事變、舉世同憤、元兇禍首、原無可赦、乃鈞部府會因其護從蔣委員長回京、而曲予寬容、對於主從各犯、均僅薄施譴責、而可謂仁愛兼施、詎料狼子野心、終難悔過自新、張逆學良、敢密使撝兵、以致東北將士、縱欲聽命中央而裹足不前、楊逆虎城、則盤踞西北、勾結匪共、圖犯中原、逆跡昭著、如此稱兵作亂、叛背黨國、倘不加以撻伐、將何以振紀綱而拯西北人民於水災、為特電達、務懇鈞部府會明令討伐、至西安事變主犯張逆學良、觸犯軍法、固已赦免、而其歷來禍國殃民之罪、應聽人民團體組織人民法庭審處刑、以伸國法、而平衆憤、仰祈鑒納施行等語、時危勢迫、敬希一致主張、藉肅紀綱、上海市第一特區市民聯合會、第二特區市民聯合會同叩銑、

一百餘同業公會電　(上略)查張逆學良、為軍閥後裔、祇知割地退讓、擁兵自大、既無民族意識、復無國家觀念、當九一八事變猝生時、彼身為東北軍長官、不知守土衛國、竟以不抵抗而將四省版圖拱手讓敵、置國家顏面於不顧、陷軍民家族於淪亡、國人早曰可殺、乃我中央寬其既往、許其自拔、陝甘重地、仍資駐守、冀其戴罪圖功、用觀後效、不謂狼子野心、始終未戢、乘綏邊鏖戰之時、又復妄作主張、甘心倡亂、且敢刦持統帥、委意要挾、以言抗敵、何不於九一八之時、統率三軍、與敵周旋、以言救國、則不遑既定國策、循序進行、犯上作亂、適足以亡國、是可知所謂抗敵救國者、啻非欺人自欺、抑且勾結赤匪、不惜認罪作父、違反誓言、破壞紀綱、罪不勝數、死有餘辜、洎乎我中央興師討伐、大軍雲集、蔣委員長仁威所播、未敢傷其毫髮、知負隅圖抗有死而已、於是靦然請罪、倘冀僥倖偷生、而我中央又復中其狡計、施其仁慈、一面判其徒刑、以整綱紀、一面特予赦免、以保國力、人非木石、應知感奮、彼張學良宜如何洗心革面、力贖前愆、然而豺狼性成、至死不悟、以逍遙法外之身、仍命其所屬抗命作亂、共犯楊虎城等助紂為虐、亦復勾結赤匪、擴師編旅、企圖據地稱兵、逆跡昭然、似此甘心附逆、破壞統一、危害國家民族、已臻極點、究其罪魁禍首、非張學良而何、是其人雖萬死而不足以蔽其辜、中央仍主寬大、則後患堪虞、伏乞迅予明正典刑、以謝國人、至楊虎城等既敢抗命稱兵、逆跡已著、萬難再予姑息、應請下令撻伐、以彰法紀、而遏亂萌、臨電迫切、不勝待命之至、上海市花樹業、竹行業、青藍靛布業、拉絨業、罐表業、網綾染坊業、竹器號業、鮮肉業、鮮豬販賣業、酒菜館業、橡膠號業、柴炭號業、青油花榖業、砂石業、土布業、玻璃業等一百六十四同業公會叩銑、

各同鄉會 電請中央　(銜略)西安之變、張學良為罪魁禍首、楊虎城等為首要、均屬罪無可逭、死有餘辜、乃我中央以政尚寬大、對張學良特予赦免其徒刑、楊虎城等予以撤職留任之處分、原所以保全國力、促其自新、為將來禦外之勁旅、以效忠黨國、不謂旬日以來、西安局勢仍處緊張、張楊所部態度暧昧、非惟不遵中央命令辦理、抑且擴編師旅、構築工事、與赤匪沆瀣一氣、妄稱聯軍總司令、似此甘心叛逆、罔顧時艱、若再予以姑息、則養癰貽患、禍生旦夕、應請迅予依法嚴懲、張學良為喪失國土之罪人、為陝變禍首、即當明正典刑、以謝國人、楊虎城甘心倡亂、勾結赤匪、亦請號令三軍、聲罪撻伐、其有悔禍來歸者、自宜招撫、否則執迷不悟、俱殺毋赦、安內始足攘外、統一方克禦侮、伏乞當機立斷、勿再姑寬、免貽後患、臨電悲憤、諸維垂鑒、紹興縣、寶山、鎮海、江陰、徽甯、山東、安徽、浙江、江蘇、六合、揚州、上虞、東台、鎮江等六十三旅滬同鄉會叩銑、

四明中國實業通商 三銀行增資一千萬

四明四百萬元餘各三百萬元 定期開臨時股東會通過議案

四明中國實業通商三銀行、現已決定增加資本一千萬元、充實業務、其分配比例、聞四明四百萬元、中實通商各三百萬元云、又中國實業銀行總經理胡孟嘉逝世後、董事會已推郵政儲金匯業局副局長兼中央銀行業務局副局長周守良繼任、頃三行均已公告、定本月二十三、二十四、二十六日開臨時股東大會、通過增資、茲誌詳情如次、

中國通商 增三百萬　中國通商銀行創於光緒二十二、由戶部奏准設立、為我國民間銀行之首創者、當時以張振勳、嚴信厚、楊文駿、劉學詢為董事、招商股五百萬兩、時值中日戰後、我國銀行業猶未萌芽、金融為洋商所把持、清庭以挽回利權、乃招股設立該行、為整理金融幣制之樞紐、並由該行發行銀兩、銀元、兩種鈔幣、抵制洋商之紙幣、民國而後、該行將先前僱用股員中之西籍者、逐漸辭去、行務亦統由國人主持、民國二十一年、復經股東大會修正章程、改兩為元、定資本國幣七百萬元、呈准財實兩部註冊登記、前年為擴展業務、又改選杜月笙為董事長、傅筱庵、徐桴、謝光甫、盛澤承為常務董事、顧貽穀任總經理、總行在滬、分支行有南京、漢口、廈門、甯波、蘇州等處、職員四百餘人、頃將增資三百萬元、定二十三日下午二時、開臨時股東大會、取決增資辦法、

四明銀行 增四百萬　該行創於廢清光緒三十四年八月十六日、由發起人袁鎏等呈准前度支部暨農工商部註冊、股本一百五十萬兩、先繳半數、民國十六年起、續收七十五萬兩、旋於廢兩改元後、改為二百五十萬元、二十年五月、又修正章程、改選虞洽卿等為董事、二十年四月、復呈准財部、另撥五十萬元設立四明儲蓄會、二十四年六月、孫衡甫辭總經理、聘葉琢堂代任總經理、新幣政後、取消發行權、去年冬、葉以事務繁忙、辭代總經理、另聘中央銀行南京分行經理李嘉隆繼任、頃將增加資本四百萬元、合舊股共六百五十萬元、(連儲蓄會計七百萬元)定二十四日下午二時開臨時股東大會云、

中國實業 易新總理　該行於民國四年、由前財政部奉命籌設、八年四月成立、總行原設天津、經政府特許發行鈔票、創辦人為前中國銀行總裁李士偉及熊希齡等、現實收資金三百五十萬零七千四百元、公積金九十四萬餘元、二十一年四月、總行遷滬、改組總管理處、前年又改聘胡孟嘉任總經理、頃以增資關係、乃聘周守良繼任、聞該行定二十六日下午二時開臨時股東會、增資三萬元、又悉三行所增股款、係財部撥給之復興公債云、

外長張羣 昨日下午返京銷假

陳介談 護送陝甘外僑正在詳商 中日外交問題暫不商談

外交部長張羣、自去年底來滬度歲、因病滯滬、業已多日、現因痊可、兼以部務待理、於昨日下午四時、偕夫人等乘特快車返京、昨據外次陳介語記者、張外長此次留滬、純為療疾、當張外長到滬之初、即延上海療養院密勒醫生、為之檢驗身體、經診斷患胃消化力薄弱及鼻疾、張氏乃乘新年公務稍暇、在滬療治、張部長在留滬期內、每日必與京中通長途電話一次、指示部務、部方如有重要文件、均抄錄一份、送滬批閱、故張氏雖未在京、每日仍治理部務、張部長鼻疾、得之在滬市長任內、因在南市乘馬、鼻部撞及路牌受傷、致鼻內軟骨增大、當時以體力健强、不覺為患、近來以操勞過度、發覺鼻內多涕、呼吸不爽、此次經王鼎頤醫生診治、施以電療、業已痊可、惟因受電力高熱、灼傷內部、時有血液流出、遵醫囑、一星期後尚須來滬覆診、

▲護送陝甘　外交部次長陳介、於十六日由京抵滬、延醫檢驗身體、定明晨乘車返京、中央社記者、昨晨往訪陳氏於其私寓、據談如次、

外僑辦法　在西安外僑約四十餘人、以英美法德為多、除德僑已完全出境外、其餘尚留居西安城內、在陝甘各地者什九都係教友、至於護送外僑出境辦法、正在商議中、是否用汽車送至華縣後轉送京滬、或用飛機護送、尚未決定、總之外部希望、楊等早日將在陝甘外僑安全護送出境、

▲陝甘局勢

和平有望　中央處置陝甘辦法、始終寬大為懷、楊等如能以國力民力為前提、終可和平解決、米春霖、鮑文樾、日來往返京、傳達意見、和平尚有希望、

▲中日外交

暫不商談　記者詢以中日外交問題、是否即將繼續商談、陳氏謂、恐暫時不致進行、因我國三中全會已定期開幕、日本議院年會、亦將舉行、所以繼續商談、當在中日兩大會議閉幕後決定、

▲中外使節

調昇問題　陳氏繼謂、(一)意國駐華大使羅亞谷諾、現奉調駐巴西大使、不日將離華返國、繼任人選、內定略拉(CARA)並已徵得我國同意、不日即可發表、(二)中比使節昇格問題、在比使紀佑穆離華前曾提及、是否即可實現、尚難決定、(三)我國駐土耳其公使賀耀組請假返國後、曾向外部辭職、已經慰留、賀氏以國內事務尚待料理、返任期未定、(四)我國駐奧公使劉崇傑、奉調回國、已於去歲十一月三日離奧、因病現留德療養、外部以中奧事務、並不繁多、已任董德乾駐奧代辦、董氏在劉氏任前曾任駐奧代辦有年、對奧情形甚明瞭、現已到任、

市商會 倡導所得稅

該會職員已照章扣繳 研究會報到代表踴躍

上海市商會、以所得稅為各國通行之良稅、國民均有繳納之義務、現本國對於該稅徵收、無論營利所得及薪給報酬所得、均自本年一月起實行、該會辦事職員、暨商業夜校教職員、照章應繳納稅款、共計五十人、亦自最低額五分起、至最高額一元六角止、亦均於發給薪資時、由財務科扣除、再開單繳付中央銀行、同時報告所得稅辦事處、至該會、召集附近各地商會、及本市各同業公會代表、自本月二十日起、至二十五日止、每日下午二時至五時、舉行所得稅實際問題研究會、由會計師徐永祚、暨該會秘書嚴諤聲主持、現報到者已有杭州市商會、及錢業、銀行業、典當業、棉布業、洋莊茶業、鮮豬行業、鮮豬宰作業、熱水瓶製造業、煤業、花粉業、木材業、國產顏料雜貨業、棉花販運業、人造絲業、火機軋花業、眼鏡業、絲邊業、營造廠業、電器製造業、獸皮業、鐘表業、木業、烟兌業、鐵業、牛羊皮業、洋莊草帽業、柴炭行業等代表、至所有關於所得稅之各項條例、細則、徵收須知、應填表格等、亦均刊載於二十六年一月份之商業月報、該報本月底可以出版云、

總結束期前 各業活潑採辦新貨

各地客幫來滬辦貨更夥 農產物運銷數量均激增

念五年總結束期(二月十日)已近、本市各業咸已開始着手準備、茲據記者探悉、各業值總結束期前、幸獲得銀錢業之普遍救濟、資金週轉靈活、故連日紛紛採辦新貨、以應發展營業之需要、尤以各地客幫在滬辦貨者、為數更夥、惟最近因各項原料飛漲、各業正謀抑制方法、以免影響社會經濟、現內地農產豐收後、運銷滬地之農產物、如小麥棉花等類數量均激增、僅其中西北農產對陝局影響運輸頓告阻滯云、

錢業變更成例 訂定本年休假日期

列入同業業規以內 昨日通告各方週知

本市錢業同業公會各會員匯劃錢莊、依照業規規定休假日期、應有新年、夏節、秋節、總結賬期等四次、相沿成例、迄已三百餘年、每次假期、應予收解款項、咸於翌日辦理、無需臨時通告、嗣民國成立、國訂重要紀念日頗多、該會乃遵政府明令、每於各紀念日前一日、除通告各會員莊一致遵照外、並登報公告、俾客戶及中外商銀行週知、茲該會以各紀念日假期通告手續甚繁、爰將此項問題、提付第三屆第三十一次執行委員會議討論、經議決將各重要紀念日、列入同業業規以內、俾各關係方面、屆時不致發生誤會、該會昨特發出通告云、啓者、二十六年份、本會入會同業、暨聯合準備庫例假日期、業經第三十一次執行委員會議決、合行通告如下、一月一日、二日、三日新年、二月十一、十二、十三、十四總結賬期、六月十三日夏節、八月二十七日孔聖誕辰、九月十九日秋節、十月十日國慶、十一月十二日總理誕辰、十二月二十五日雲南起義、

絲繭業公會 昨舉行成立大會

選舉執行委員十五人

本市絲繭公所、前奉令改組、由該業任鳳奎、朱靜庵等籌備、改名為上海市絲繭業同業公會、昨日下午三時、在公共租界北京路宏興里舉行成立大會、出席會員莫奎麟、任鳳奎、朱靜庵、沈祖佩、馮少江、程馨蓀、黃世濤、黃祖蔭、程偉蓀、湯也欽、暨市黨部代表王愚誠、市社會局代表范愛倫、市商會代表袁鴻鈞等一百餘人、公推任鳳奎朱靜庵孫榮昌等三人為大會主席團、行禮如儀後、首由主席朱靜庵、報告籌備改組經過、旋即黨政機關、及商會代表相繼訓詞、次即通過會章、開始選舉執委、任鳳奎、莫美卿、朱靜庵孫榮昌等十五人、為執行委員、選畢、即散會云、

絲廠原料告罄 開工各廠均將停車

海外絲市依然呆滯 絲業前途頗難樂觀

本市開工各絲廠、近因原料缺乏、不敷繅製、陸續停工者、已達二十餘家、尚在開車者、祇念六家、現開工各絲廠、均將於日內全部停工、明春尚能開車者、最多恐不到十家、現海外絲市依然不振、銷路極呆、最高滬白廠經每担祇售七百餘元、而各廠因原料存貨告罄、如向外購辦原料繅製、則須虧蝕、故多不願經營、絲業前途、頗難樂觀、現尚在開工之絲廠、計有閘北新閘兩區、永興、大豐、義昌永、泰綸、復昶、大成、積餘、久餘、公大、宏昶、勤益、志成、裕豐、興綸、東鄉等十七家、虹口區中國、興昌、祥成、昌記等六家、滬南區寶泰、租界區怡和同裕等三家、共計念六家云、

閘北慈善團所女 舉行第三次擇配

閘北慈善團收養所女共計一百五十八人、未有人滿之患、該團前年將已屆結婚年齡者十二人擇配、去年亦曾擇配七人、目下尚有五人、亦已逾結婚年齡、故該團決循例舉行第三次擇配、其一切手續、與歷屆相同、凡有正當職業及殷實保證、即可聲請候配、經過雙方談話滿意後、舉行婚禮、至於收容之孩童、亦已有一百五十人、其已屆習業年齡者、均按其所好、介紹職業、介紹成事者、已有七人、其餘各人、亦正設法介紹、俾各得正當職業、

遠東天文台台長會議 商航空安全問題

統一航空報告等問題亦曾討論

據此間英人所接港訊、國際天文學協會主持之遠東天文台台長會議、已於一月十四日、在港舉行、由港督考爾迪克主持、參加者多為世界著名天文學專家、茲將詳情誌次、

▲參加代表　參加代表、計有浙江大學校長竺可楨、福林中央氣象台白羅松、英國天文台代表戈爾德、小呂宋天文台主任薩爾加神甫、新嘉坡天文台任文史蒂華、與國天文台代表丁姆克、上海徐家匯天文台主任格齊教授、巴達維亞代表白利瑪神甫、哥倫布代表詹姆森博士、印度代表巴爾及澳門博士等多人、

▲討論範圍　大會討論範圍、一、世界標準時間問題、二、夜間觀察問題、三、採取標準符號、四、普通收集報告辦法、五、保護航空交通之安全問題、六、關於航空報告之統一辦法、七、海洋區天文台改進問題、八、新設天文台、九、用無線電傳播每月天文報告、十、遠東氣象圖表之製造等項、按此項天文會議、去年係在華沙舉行、本年本擬在河內舉行、嗣因各代表要求、乃在港舉行、該會於十九日即行閉幕云、

接收已十五年 膠濟鐵路已屆贖期

全國朝野應設法贖回 以期保全利權之完整

膠濟鐵路自我國接收以來、今年已達十五年、至今年年底、已屆贖回之期、深望我國朝野設法贖回該路、以保全利權之完整、記者按、該路簡史如下、初、清光緒二十四年、(西歷一八九八年)德國藉口山東教案、既强租膠澳、復迫我國承認其在山東有築路採礦之權、是為膠濟路之由來、計為青島至濟南、合所有支線在內、其長四百五十公里、民國三年歐戰發生、日本既破壞我中立、由龍口登陸、以攻青島、復乘機奪取該路、我國雖為參加對德戰爭國家之一、然日本率不之顧、巴黎和會以我國之拒簽對德和約、於是有民國十一年之華府會議、決定日本除交還青島外、關於膠濟鐵路、由我國備價贖回、其數為日金四千萬元、我因無款取贖、乃以國庫券支付、年息六厘、限期十年、我國允於其間聘任一日人為車務長、一日人為會計長、自民國十二年一月我國接收該路以來、至今年底已告滿期、即可備價贖回矣、

農本局准浙蠶統會 辦理烘繭機貸款

▲凡各繭行製種場均得申請 ▲由浙蠶絲統制委員會擔保

浙江省蠶絲統制委員會、自辦理統制蠶絲後、頗收成效、去年向中交等行借款五百萬元、收得之繭、均已繅絲推銷海外、今因春繭轉瞬又將孵育、決定依照原定計劃、繼續辦理統制、並為(一)裝置各繭行烘繭機設備、(二)改良各蠶種場製種設備、向農本局貸款、業經該會主席曾養甫、與農本局副經理鄒秉文、接洽妥當、規定貸款辦法、經浙省府會議通過、凡各繭行欲裝置烘繭機者、及各蠶種場欲改良製種設備者、均得向農本局依照貸款辦法申請貸款、由蠶絲統制委員會為擔保、至於貸款總額、視需要而定云云、

參加巴黎博覽協會

昨日開出品人全體大會

褚民誼主席報告參加重要性

各出品人報告在積極準備中

中國參加巴黎國際博覽協會、徵品委員會、昨日下午三時、假市商會召開全體出品人大會、討論準備等各事宜、中委褚民誼親自主席、討論頗詳、茲分誌各情如下、

出席工商 昨日出品人大會、出席文化藝術工商各代表、計到新藥公會許曉初、中西藥房周邦俊、新亞藥廠許冠羣、美亞綢廠蔡聲白、珠玉公會張文棣、化學原料公會謝仲復、國貨維持會王漢强、洋莊茶業公會葉世昌、紅木業杜連生、皮貨業將志剛、福建漆器業沈紹安、及振華陶器廠丁洪川、象牙古玩業黃鐘飛、森林藤柳廠吳春泉、安眠思床廠張孝行、地毯業張競良、周福記繡花業周尚斌等三十餘人、

褚氏報告 開會後、由褚民誼主席報告、略謂、此次召集參加巴黎博覽協會、文化藝術工商各組出品人到會、共同討論積極徵品辦法、惟以期間迫近、我國出品務須于三月一日、至三月中旬完全運出、于此短促時間、深盼各位努力、以發揚我國特有出品之光榮、將來出品于大會完了、（一）出品賣出、會後將價值給還出品人、（二）未售脫者、貨物交還出品人、（三）獲有獎狀亦給予出品人、巴黎人衆多、世界人士均能集中、實爲發揚我國文化及發展我國各貨之良好機會、

代表報告 繼由各代表輪流詳述準備情形、

進行情形 （一）茶叶業決將最近出品運往陳列及分送、（二）紅木業準備以中國古式書房用具陳列、（三）中國燈彩正在製作、一月中即可完工、（四）瓷器在江西特造已不及、決將現有運往、（五）珠玉業玉業爲中國特產、大有宣揚必要、將召同業討論進行、（六）文化方面、商務等書籍、新華藝專等藝術品、珠寶業等均在接洽、（七）床墊業決以安眠思四用沙發展覽、（八）陶器業揀宜興出品、（九）出版方面、因新式機械均來自國外、故無法運往、決以中國出版進步情形、以歷史方式表顯、（十）福建漆器有悠久歷史、成本大者、將由會設法辦理、（十一）國貨維持會報告接洽筆、茶、賽珍品、印泥、府綢、絹花、等接洽經過、（十二）森林廠以草蓆出品、（十三）美亞出品中以絲織、（十四）象牙用品、出品預計二十餘件、

大會決議 後經相互討論決定、（一）未經到會各出品人、再予派人敦促、（二）詳釋展覽會內容、使對近代文化藝術工商各品、平均發展、（三）于短期內各方普遍徵集、（四）出品最遲于三月中旬全部運出、（五）應詳細說明出品優點、（六）出品說明務求確實、（七）各同業等再相互接洽、以共同出品爲主、（八）關於工商組徵品、決會同市商會通函各同業公會、（九）於短期內、作擴大宣傳、（十）定期招待記者、

柴炭號業昨開會 商制止煤球廠傾銷 推代表請願協議市價

本市柴炭號業同業公會、昨據各會員到會報告、各煤球廠利用小販傾銷積貨、影響同業營業至鉅且大、故於昨日下午六時、在會所召開臨時執行委員會、到委員沈聖林、蔣天橋、史悠良等十餘人、由沈聖林主席、討論結果、推派沈聖林蔣天橋等七人爲代表、定期向市黨部請願、要求召集舉行聯席會議、協議市價、以維營業云、

中國國際學會等

電請嚴懲張學良 ▲並討伐楊于叛逆

中國國際學會、上海社會教育社、上海藝術教育社、昨聯合電中央、嚴懲張學良、對於楊于諸逆、迅予討伐、以免赤禍重起、糜爛地方、綏邊抗敵、復遭頓挫、茲錄其電文如下、全國各報館轉各省市黨部政府各學校各團體公鑒、頃上中央黨部國民政府軍事委員會一電、文曰、慨自兩粵敉平以還、全國軍令政令、南北統一、我中央乃以黎個民族之力量、剿伐匪僞逆軍於綏遠、軍旅方動、捷報頻傳、全國民衆、莫不歡欣鼓舞、方以爲此乃中華民國轉弱爲强之樞紐、不料警耗傳來、西安事變、竟又發生、刧持領袖、圖覆國基、今張學良雖已護送委座返京、但其喪心病狂、國人皆曰可殺、鈞會府於整飭綱紀之中、曲加矜原、減刑十年、又復特赦、然狼子野心、豈眞有悔禍自新之念哉、貌若恭順、內實險毒、身在首都、而發縱指使、竟密令楊于諸逆、倡叛西北、若不明正典刑、何以徵奸邪、而肅綱紀、楊于諸逆、既不體中央撫職留任之德意、及妄播邪說、聯赤倡亂、尤宜明令討伐、以塞亂源、夫國勢危迫至此、斷不容國賊漢奸、苟延旦夕、樂傯救國安內攘外之國策、必須貫澈到底、毋令西北赤燄、又復燎原、綏邊抗敵、前功盡棄、民族幸甚、國家幸甚云云、

文化建設協會

昨招待文化界茶會 討論統一救國問題 張壽鏞潘公弼演說

文化建設協會、昨日下午三時、假八仙橋青年會招待文化、出版、金融暨報界茶會到張壽鏞等八十餘人、由潘公展主席並報告、即由張壽鏞、潘公弼、章友三、李救時、傅東華、袁業裕、董行白等相繼演說、對統一救國問題闡述極詳云、

各地豐收滬市反常 貧民數目較前增多

▲施粥廠原有蘆棚已不敷分配 ▲決加建三十二間可多容萬人

閘北慈善團柳營路所設之施粥廠、于十五日開放後、因就食人數、日見衆多、原有蘆棚四十二間、最多僅能容納一萬二千人、不敷分配、故於昨日起在四週空地、加蓋蘆棚三十二間、約二十日可竣工、此後可容納二萬二千人、今日就食者、已逾一萬二千人、大人每人給粥三勺、小人二勺、據該團主任王彬彥語記者云、本年各地雖告豐收、滬市因市面不景氣關係、工廠停閉纍纍、故貧民數量、反較往年增多、粥廠自開辦後、來遠處龍華引翔鄉等地貧民、均扶老攜幼、來此就食、雖所給無多、然因成份乾厚、攜返加水重煑可作一日食料、在此三日中、平均日煑米三十石、每石可供三百人、惟各方捐送爲數甚少、僅米二百餘石、洋五千餘元、故前途殊感困難、開辦期間、規定一個月、若有餘款、則延長施放、至於春賑、須視捐募情形而定、過冬賑後、得有餘多、則於舊歷年底歲初並散發米票、

善團救災會

訂定擴大徵募辦法 三星期內籌足八萬元

本市慈善團體聯合救災會、鑒於綏遠受匪僞破壞、災情嚴重、亟待賑濟、經第三次常務會議決、在此三星期內、先籌足八萬元、匪往查放、茲該會專門設計委員會已訂定擴大徵募辦法、即日實施、特採誌如下、上海慈善團體聯合救災會 徵募捐款衣服食品辦法、甲、本辦法根據專門委員會之設計、以下列之方法、作爲救災之普遍宣傳、（一）將本辦法登載本埠各大新聞報章、通告全市民衆、（二）請各無線電播音台勸告全市民衆、一致踴躍捐助、（三）請本市郵局各送報者在指定之地區、協助挨戶送發傳單、（四）請各電影院放映捐款救災徵募辦法、（五）請各公司商店於每日發票 加蓋捐款救災戳記、並於窗戶張貼標語、（六）請輪船火車電車航空等贊助捐款救災宣傳、乙、以本市每條馬路爲徵募之單位、丙、劃分全市爲七個大區、每區視單位之大小、分爲若干隊、每隊所担任之馬路、由本委員會設計指定之、（一）每隊設隊長一人、主持各該隊徵募事宜、（二）各區收集地點如后、子、救災會爲總收集地、丑、滬東區以滬東公社爲收集地、寅、滬西區以滬西公社爲收集地、卯、閘北區以閘北平民敎養院爲收集地點、辰、南市區以民衆敎育館爲收集地點、午、法租界區以救災會爲收集地點、未、公共租界區以救災會爲收集地點、（三）各區分隊、子、滬東區分爲十隊、每隊担任馬路若干條、丑、滬西區分爲十隊、每隊担任馬路若干條、寅、閘北區分爲四隊、每隊担任馬路若干條、卯、南市區分爲十隊、每隊担任馬路若干條、辰、市中心區分爲二隊、每隊担任馬路若干條、巳、法租界區分爲十五隊、每隊担任馬路若干條、午、公共租界區分爲念隊、每隊担任馬路若干條、丁、徵募員以指定區域所在地之下列機關担任、由救災會聘請之、（一）女子學校、（如教職員女學生担任各區住宅）（二）中小學校、（如教職員女學生担任各區住宅）（三）童子軍、（担任商店公司廠家）戊、局部徵募、（一）定期請戲院指定一天所得爲救災捐款、（二）請各游藝場影戲劇名家演義務戲籌款、（三）請各公司商店旅館茶樓等代爲徵募、（四）舉行股富徵募、己、徵募員出發徵募時須佩帶救災會頒給之證章、以昭鄭重、庚、徵募辦法、各照本市童子軍團募捐辦法辦理、辛、徵募日期、（一）第一期、廢歷年前、由各住宅各商店各公司各廠家將認捐物品、送交指定各區指定之收集地點、由救災會掣給收條、以昭核實、（二）第二期、廢歷年後、由本會各隊總動員出發徵募、徵募員將徵募物品、送交各指定之收集地點、彙集後轉交救災會整理、徵募員須掣收據、

紗銷轉旺存紗大減 華商紗廠開工趕紡

停工之振華協豐等均已恢復 各廠出紗均已抛售存紗難增

紗業轉旺後、價格飛漲、存紗大減、目前截止、滬市存紗總額不滿一萬包、（包括華商紗布交易所倉庫存紗）其標準價格、每包約二百五十元、中日紗廠雖日夜開工趕紡、、奈因各廠事前、均拋出期紗、紡成後依期解貨、所以滬市存紗、於最短期內不致驟增、

全國紗廠 全國華商紗廠、

開工趕紡 ㊀上海三十一家紗錠一、一一八、二一八枚、綫錠九九、八五八枚、布機八、五四〇台、㊁江蘇省二十二家、紗錠六〇七、三八八枚、線錠一八、七八〇枚、布機六、七七八台、㊂河北省十家、紗錠三〇四、五二七枚、線錠一三、〇一六枚、布機二、三一〇台、㊃湖北省七家、紗錠三〇九、四八〇枚、線錠四、二四〇枚、布機三、〇二二台、㊄其他各省二十五家、紗錠五二、一三三枚、線錠二一、八四〇枚、布機四、二一一台、今除漢口民生無淵裕中兩廠、迄未開工外、餘均開足錠子、日夜趕紡、

滬市各廠 恢復情形 上海華商紗廠前因紗銷呆滯、以致停工減工者踵起、今減工各廠、早已恢復、停工各廠、亦已先後開工、如恆豐紡織新局租給中國棉業公司開工、中新第二紡織廠、暨第五紡織廠、由中國上海兩銀行維持已開工、振華利記紡織廠、已由尤菊生承租加合記、業已開工、協豐益記紡織廠由大同紗廠承買、已開工、經緯明記紗廠、（紡廢花）俟接洽承買成工、即行開工、

鐵部嚴格整頓

職員乘車優待辦法

鐵道部以前訂之職員及其家屬乘車優待規則、辦法尚欠嚴格、特自本年一月一日起、重行修訂、茲探悉辦法如下、

▲**使用範圍** 據新規則規定、每一職員及其家屬、如因事實需要、而請領優待乘車證者、每年不得超過十六張、而將以前所有對折及四分之一之優待辦法、一概廢除、以歸一律、而使用範圍、亦僅以祖父母配偶子女及未滿二十之弟妹爲限、所有部員及其家屬調查表、業已印竣、由職員先期據實塡報、每次請領、以調查表已塡者爲限、

▲**嚴禁冒用** 優待乘車證應塡列姓名、職稱、性別、年齡、籍貫、證章號如數、爲家屬領用、並應註明與職員之關係、以備查驗、職員未佩帶證章者無效、如有讓給冒用等情、除冒用人應依照票價五倍之處罰外、讓與人讓給一次、扣薪一月、二次停職、如是讓給冒用情事、可不致發生、各路局奉行新令、已通飭所屬、遇有使用此項優待乘車證者、務必詳細查詢、以防流弊云、

魚商請免扣票頭費

杜月笙允有效制止

魚商永豐永定兩公所、前以魚市場各經紀人浮收票頭費一分、不勝額外負担、迭次聯名函請體邮依法取消、嗣接魚市場通告准予照辦、各經紀人接到是項通告後、竟謂是項一分票頭費、原係魚商自願扣出、於是引起魚商公憤、於本月十一日、有忻禮岳等念餘人、共同至定海旅滬同鄉會要求主持公道、會長劉鴻生、以定海爲漁鹽之鄉、對本邑漁民痛苦、深爲關懷、當派會務主任胡甚齋代爲接見、允爲援助、繼分向魚市場理事長杜月笙、監事錢新之請願、均承親自接見、垂詢之下、囑各魚商遲向各經紀人索還被浮收各費、如有不肯照辦者、可再來報告、當有辦法、各魚商認爲滿意、興辭而返、無如各經紀人仍然陽奉陰違、繼續强扣、爰於昨日、再向杜理事長二次請願、由李祕書接見、允即採取有效辦法、俟今日聽候答復、據某魚商談、是項票頭費、魚市場既已通告取消、杜理事長、又允遲向經紀人索還、經紀人應該服從魚市場之命令、當不至任令各經紀人頑抗到底、又云現在魚市場承買魚商冰鮮、數在二百艘以上、每次值百抽一、每只多則三五百元、少亦一三百元、總共每年不下七八萬元、如此巨款、不問魚商盈虧、均須額外負担、依法依理、當然力爭到底云、

前納稅會常委

胡鳳翔昨晨逝世

前公共租界納稅華人會常委、現任第一特區市民聯合會常會委胡鳳翔、於上月念八日、突患腦冲血症、當送寶隆醫院診治、以體質虛弱、無法挽救、延至昨晨八時逝世、遺體現移中央殯儀館、享年五十歲、遺有子女六人、均未能自立、身後情形、極爲蕭條、納稅會及市民會同人、以胡氏服務社會、頗著勞績、業由汪曼雲許曉初陳濟成萬福田曹志功張一塵劉仲英朱春吾等、組織治喪處、料理喪務、並設法安慰其家屬、

青年滬西分社舉行

防空防毒展覽會

青年會滬西分社（在勞勒生路大自鳴鐘）聯絡上海航空協會、防空協會、杭州防空學校等機關、從一月二十日起、舉行防空防毒展覽會十天、陳列各種模型圖表照片等、任人參觀、並擬放映電影、增進來賓興趣與常識、開放時間自上午九時至下午八時、分送簡明說明書、並出售有關係之書籍、以資研究、此事在滬西、尚屬創舉、預料到會閱覽人數、必甚擁擠、

通易信託公司儲蓄部

債權人會議又流會

通易信託公司、自於上年六月十五日、宣告停業後、迭由第一特區法院開庭審理、委由李鼎會計師、黎晃律師辦理清算、曾由該會計師召集債權人會議、計有三次、所到債權人、均未足法定人數而流會、昨日下午一時、復由該管第一特區法院、假湖社召開儲蓄部等四次債權會議、計到債權人三百餘人、由第一特區法院民庭推事江公亮、偕同破產管理人李鼎會計師等爲主席、當由江推事及李會計師報告出席債權額五七萬餘元、仍未足法定數額、乃由各債權人發表意見、多數主張、年關急迫、希望早有解決辦法、惟所到債權額、仍未滿足法定人數、即使有所議案、於法亦屬無效、故均請求提早宣告散會、當由江推事宣告、將情呈報法院、洋行定期召開會議、宣告散會云、

市民教館書畫展覽

本月廿二日開始古今名作千餘件

本市文廟路市立民衆教育館、爲提倡文化起見、定本月念二日、與本市摻文館共同舉辦書畫展覽陳列古今名書畫家唐伯虎、黃石谷、鄭板橋、何紹基、劉海粟、王濟遠、唐冠玉、江亢虎、馬公愚等名作千餘件、滿目琳瑯、陳列一室、歡迎參觀、不收門券、想屆時定有一番盛況云、

中國汽車公司

下月起正式開工

分三期工作俾達完全自製目的

現任廣州市長曾養甫氏等、因鑒於我國年來公路發展頗速、但汽車及各項零件等、均多須由國外購入、關係國民經濟頗鉅、爰特集資創辦中國汽車公司、俾開始自製汽車該公司除已在衡陽方面籌備成立總廠外、並先在滬設立分廠、茲已在高昌廟購定廠址、建造機棚、辦公室、宿舍等、大部已告完成、定下月起正式開工、該廠工作計劃、將分三步進行、第一期先開辦配裝工作、第二期試製零件、第三期製造引擎、俾達全部由我國自製之目的云、

華探周步廣用酷刑案

被害人家屬續訴

法租界捕房上月革職之華探目周步廣、年約四十餘歲、江北人、住法租界辣斐德路冠華里二十號、周於前年秋間經手辦理一件綁票案、拘獲綁匪嫌疑犯紹興人應財芳、在捕房用酷刑逼供、應財芳受刑傷竟致死、經第二特院王任檢察官驗明、應財芳果因傷致斃、應財芳之妻張氏、前延律師具狀第二特院刑庭、自訴周步廣傷害致死之罪、冀爲其夫伸雪沉冤、法院據狀、迭次傳訊、被告周步廣、在法租界捕房拒收傳票、第二特院會呈報高三分院向法領署交涉、故該案至今仍爲懸案、現在應張氏得悉被告周步廣、最近被法租界捕房開除、乃再延律師補具訴狀、請求第二特院飭傳周步廣到案、治以應得之罪云、

天主教賀片展覽會

念一日起天主堂街教堂舉行

天主教徒余富民搜集該教賀片一萬張、從本月念一日起、舉行展覽會一星期、地點假法租界天主堂街教堂、門券每人二角、並將券資所得、捐助歸綏傷兵醫院云、

停職偵緝員鄧少臣 犯案併發分別審理

市公安局偵緝隊長劉槐、於客歲十二月五日晚、派員會同公共租界捕房探員在愛多亞路陶樂春菜館內、拘獲假財政部早經撤銷組織之偵察走私情報處機關名義之僞特務第三隊長天津人穆士英、及該隊要員熊江清、（又名熊彩濤）于玉林、晏子善、李清、胡哲夫、曹鳴岐、（又名曹鳳五）高世昌、樞關林、徐少卿、徐嘉祥、魏金林、（又名衛毛郎）等十二名之多、並搜獲贓款、及其他一切有關係之僞造重要文件、委任狀等物、業經解送地方法院究辦、但據獲犯供要犯鄧枝山、（係已停職之偵緝員山東人鄧少臣）與該案有密切關係、偵緝隊長遂派第一分隊長白忠祺負責拘捕、距客歲大除夕中午、北京路景雲大樓發生之强盜殺人案、彼又係主犯、嗣因滬上不能匿跡、逃往南通呂泗鎮泰安旅館居住、被偵緝分隊長白忠祺偵悉、祕密前往拘獲移提滬、先由公共租界捕房提回解送第一特院聲請羈押、改期本月十八日下午實施盜犯王金生等併訊在案、茲據公安局負責人云、鄧少臣部份候第一特院所犯之盜案訊明判決後、即提回押送地方法院併案審理云、

周邦俊長公子訂婚

周邦俊氏之公子文同、畢業於大夏大學文學院歷史社會學系、由許曉初夏習時之介紹、今日與徐兆年之女公子慧珠女士、在亞爾培路褚公館訂婚、並定二月二十五日結婚、聞周邦俊氏長女公子文璣、次女公子文琪、亦於是日於歸、地點爲新亞大酒店、證婚人長女公子請吳市長、長公子請李石曾、次女公子請褚民誼、屆時車水馬龍、當有一番熱鬧云、

氣象報告

徐家匯天文台昨日下午四時三十分氣象預報云、黃河流域天曇而陰、山東周圍有西北風頗緊、揚子中游天陰有雪意、並有西北風頗緊、台灣海峽天晴轉陰有時有霧、此間海岸至九州一帶風、又昨日下午三時前二十四小時內本埠氣溫最高四八•三、最低四一•七、去年同日最高二七•七、最低一八•七、

滋補豐富
九星 維他命 乳白魚肝油
九星 維他命 麥精魚肝油
效力顯著
純淨味美無怪
上海中西大藥房發行

何必冒風雪 電話舉手勞

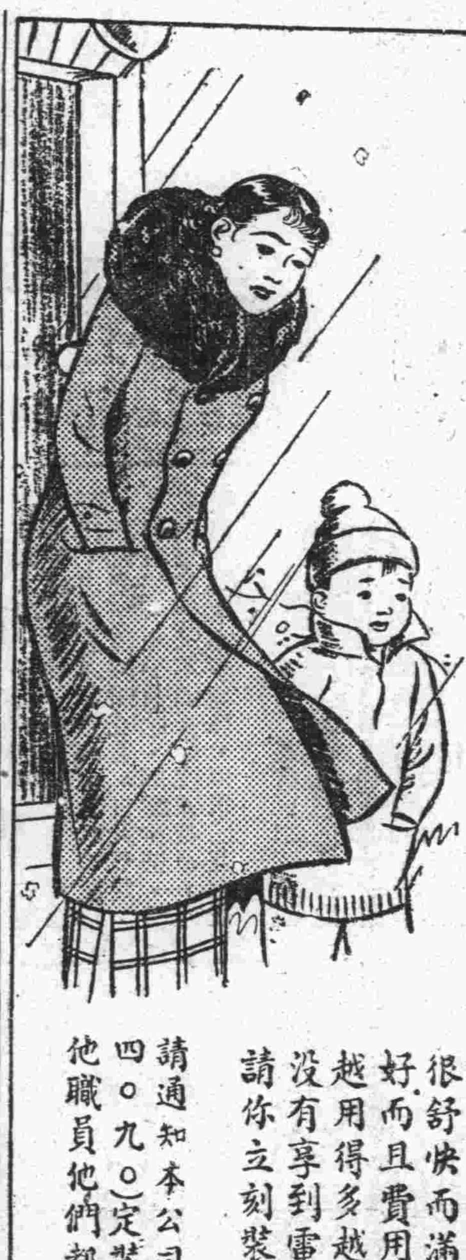

如果你在家裡用電話，不論談話，接洽事情，購買東西，或是臨時叫人，都不必冒寒，親自出門，立刻可以解決。電話給你的服務真多，無論在什麼時候，牠終可以使你很舒快而滿意的將事情辦好，而且費用最省，所以電話越用得多越合算，如果你還沒有享到電話的安適滿意，請你立刻裝置一架。

請通知本公司營業部（電話九四〇九〇）定裝電話或通知其他職員他們都願意替你服務

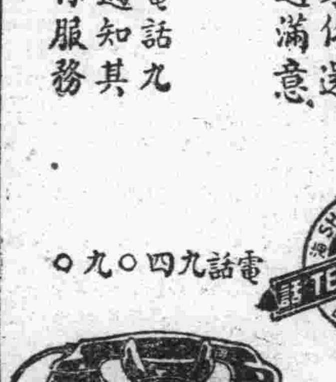

電話九四〇九〇 江西路二三二號

上海電話公司

1-37

是的

電灶頂好

而結果最爲驚人。蓋其特製之飯鍋，電熱隔離，煮飯更爲鬆軟。快熱鐵板，頃刻即熱。隔熱之炒鍋，在市上又稱最佳。自動調温之烘箱，更爲怡美之現代一大改良。凡美味食品及種種有趣之時新菜肴，均可就烘箱而備辦焉。

●請即日租用電灶●

(3)

上海電力公司

屠格涅夫散文詩抄

于一平譯

和尚

我知道一個和尚，一個隱士，一個教徒的效用•他底生活只為了和半的祈禱，和他們自己的懺悔，他願長久的站立在教堂裏寒冷的地板上，打着禪，表示無知覺而仁慈，像塊木頭•他感不到軸的；他繼續地禱告着•

我已明白他們，或者羨慕他們，如果使他們了解我，不責罰我；因為他底愉快是不能及任何人的•

他過去必須絕滅他們自己，他憎惡「自我」，但是我也如此，自我的不是來自利己主義，我不祈禱•

我的「自我」，或者是十分額外的厭煩和額外的憎惡我，比他對於他們•

但是會在該處尋找過忘了他們自己……然而我，也是找覓同樣的，雖不是如此的連續•他確實不講謊話……然而也非我說謊的哪•

一個滿足的人

一個年青的人在都市的街道上，一面跑着，一面跳着•他底行動是歡樂和敏捷的，兩眼裏射出火星，唇上浮泛着假笑，他底有光的面龐上呈着快活的紅色：：他是滿足愉快的•

他發生過什麼？他得到遺產麼？他是昇了官麼？他為速去會他底戀人麼？還是祇為一頓好早餐感到體健，祇為感到身體強力而鼓起四肢麼？或者，他們沒有把波蘭國王斯坦尼斯拉的可愛的八稜十字章放在他底頸上嗎？

不，他聽到一個朋友的譏言，他懣戇地把牠傳播到外面去，他聽到另一個朋友說這同樣的誹謗，只有自己相信這個•

呵，在這幾分鐘裏是有希冀可愛的青年人多麼滿足，多麼愉快！

本性

我夢我已經到了廣大的高聳的弓形的屋頂的廟宇裏•

當廟的正中供了一座尊嚴的婦人在綠色的飄蕩的龕子里•她用她底兩手扶持着她的頭，好似低首深思•

一會我已領悟到那婦人是她底自身的本體；一種敬畏的戰慄立即達到粉碎而經過我底最深的靈魂•

我將要坐下，又致恭敬地俯身，「呵，我衆人之母」！我叫着，你在默想什麼？你在沉思着人類將來的命運麼？他如何可以得到最高的美滿和愉快呢？

婦人慢慢地走近我，她底暗而威嚇的眼睛•她底嘴唇一顫動，我像聽到一種搖鈴聲，鐵的玗琅聲•

我想如何用大權力對付腿部的肌肉上的蚤，那是牠容易可以從他的敵人手里逃避的•均勢攻擊的禦防是大意……牠必須恢復•

「什麼」？我半吞半吐地回答說，「怎麼是在你的思想上嗎？但是不是我們，人們，你寵愛的孩兒呢」？

婦人微微地蹙額•

「一切的生物都是我的孩子」，她說，「為了我同樣地留意他們，皆如我一樣毀滅」•

「但是正義……辯論……公平地……」，我再半呑半吐地說•

「這是許多人的說話」，我聽到剛強的聲音說•

「我不懂得正義，也不懂得謬誤……辯論不是法律，為我——什麼是公平？——我有既定的生命，我將要把牠拾去給另一個，小人們或大人們……我不注意……同時你沒有看你自己，而在後面不是我！」

我願有反射……但是世界流動着沉渴的悲吟和恐懼，而我醒了•

八，一八七九•

昂朵馬格

華復

在熙德(Le Cid)那篇讀後感的文章里，我曾提到做為法國十七世紀三大戲劇家之一的賴西納(Ieau Racine)於一六三九年生在法國北部發特•米龍(Fert'e Milon)•他年輕時即無父母，是由祖母教養成的•幼時愛讀文藝作品，尤其希臘的悲喜劇•除了努力研究戲劇外他也喜研究希臘，拉丁，意大利的詩歌•最初發表了兩個悲劇（LaThebaide和Alexandre）並未引起世人的多大注意方，自昂朵馬格（Andromaque）發表後轟動了劇壇而奠定了在劇壇上的地位•他的傑作菲特兒（Phedre）出版後更穩固了他的偉大悲劇家的地位•一六九九年在安靜而悠閒的生活中逝世•

現在就來談他的成名劇昂朵馬格•這是陳綿先生譯的，商務印書館出版•

昂朵馬格是劇中的主角的名字•她是英雄厄多的孀婦，卑呂斯的俘虜•先是希臘軍圍困特洛伊城，未下，後卒為敵方愛比爾國王卑呂斯攻下，城內厄克多殉難於此，昂朵馬格遭虜，她是一個很美麗的動人的女子，而卑呂斯是一個年青美麗的男子•雖然他已和愛妙娜訂了婚，然而他竟置之不顧，而一味追求戀愛着昂朵馬格，不惜用種種方法•本來被虜的敵軍的子女是要殺掉，以斷其根，但他竟然不殺，而借此以要挾昂朵馬格：如果同他結婚則不殺其子，否則殺其子•她頗想兩全，於是假允之•但事為愛妙娜所知，悲恨交集，於是利用對伊單戀者的希臘使臣奧賴斯特，請他刺殺卑呂斯，如成，她願以身下嫁•奧賴斯特從其命，把卑呂斯殺了，可是她聽到她最愛的人給人殺了，心中更悲痛，於是撫屍也自殺了•戲終時只留下奧賴斯特一人在台上•

作者的技巧和戲劇的才能在這個劇里充分地表現出來了•當我們讀到奧賴斯特把卑呂斯殺死時，心中真的以為這是一個喜劇的收場：奧賴斯特要同愛妙娜結婚了•誰知愛妙娜叫他去殺卻是一種變態心理的表現，其實她是愛卑呂斯的啊•然而，這個轉變，並不突然，我們在她聽到卑呂斯要和昂朵馬格結婚時的悲痛里就看出她之如何愛卑呂斯了•

在這里我們找出賴西納劇中人物的特點來，就是他劇中的人多是情感豐富，而缺少理智的判斷力的，像昂朵馬格便是•如果她叫奧賴斯特去殺卑呂斯時，稍為有點理智安得有此悲劇？

賴西納的劇，在昂朵馬格里也是一樣的，對話和獨白都稍嫌冗長一點•雖然有人擎它解釋因為他希望與理解決定情節為發展，情節的本身估着客體的關係，然而終不免稍冗長一點，這會引起讀者的疲乏的•

昂朵馬格是個古典派悲劇，所以作者是守着希臘悲劇上的所謂「三一律」的，但是這嚴格的法則為他的過人的才能所操縱了，倒反而不顯得十分拘束•

賴西納的文字雖然平易簡單，我們往往從這平易簡單的文字中得到深刻的印象•而他那韻文的和諧與華麗在同時代的作家中是不多見的•譯者似也極力想達到作者的原文的美處，這是在字里行間可以覺到的•

吃素

白鐵

生長在這威爾思所謂「攜帶藥丸的時代」的二十世紀，談吃素無疑地是一件背時的事•儘管搬出許多論理學上，生理學上以及什麼學上的大道理來替吃素辯覆，素也仍然是不能吃的•吃葷吧，自然；但也還不夠，還要到吃藥丸才行•這原因呢？這原因是因為藥丸可以醫治官感上受着不絕的強烈的刺戟的大衆的人身，而所詐強烈的剌戟却正在有加無已地增長着•

然而天地之中有天地，卽使是那樣地不能吃素呵，却仍然不少着吃素的人們•除了那些窮到不能不吃青菜淡飯乃至油條大餅的吃素者沒有堂皇的理由可說外，其餘的吃素者們都有各自的理由，都很堂皇•研究這些堂皇的理由，共計有兩大類•盍試一說？

（一）的理由裝在道德問題上•不吃素，就不免於開葷•開葷卽是宣告了要勤刀殺生，縱使執屠刀的並不是自己•同類相殘固然不道德，但以生物而殺生物也是不道德的•而且，殺機一伏，將來也不免要同類相殘•那時候，自己當然沒好處，此外還要招致天怒，以至天災人禍弄成了一團精，連救也無從救起•這樣的說法，古已有之，並不希奇•但有人却覺得希奇的是，以為論生物呢，自然是指有生命的物；而何以只看見有生命的動物的放生，却看不到有生命的植物的出淤呢？這一問，不是玄學的嘴巴所能解答的•於是跳出了蔡元培先生，他是出過洋，受過科學的洗禮的聞人，答覆道；戒殺乃是一個感情的問題•人類的感情現在還只及到動物，所以戒殺也只能以動物為限•將來有一天人類的感情居然及到植物了，那自然又須戒殺植物•我不知道蔡先生這一番說法可滿足了那些希奇的反問者沒有？在我，是已經如聞說妙法似的，言下大悟的了，因為得以知道人類的情感之界擴充到植物的時候，又必進而擴充到礦物，一且如斯，則眞成了一個太平安樂的博愛的世界，且也當然無可用的物了•不唯無可吃的肉，也將無可吃的菜，而

（二）的理由都裝在衛生問題上•不吃素就想吃葷了麼？這是極不衛生的！記得和尙偉人太虛法師遊歐說法之時，就以這作為戒殺吃素的中堅理由•人為什麼要吃素呢？就因為要戒殺•為什麼要戒殺呢？就因為持刀殺生的時候，動物渾身一抖，血液使起變化，這殺了的動物吃下肚去，不但無益，反而有害的•但因此而戰戰競競，要想吃起素來的人，可惜並不多•於是就有積極宣佈吃素的好處的人出來了，說是吃素乃在於素菜——例如青菜，豆，水等物——之中含有多量的銑，這銑是人體的生命素，根據科學的研究，人體之強弱就擊於銑之多寡•而動物尤其是猪的身上却很少有或竟沒有銑•銑，這人體的生命素，動物中是少有的，而素菜中却很多很多，你想，人是應該吃葷還是吃素呢？我可以替大家回答，「吃素」！•然而我知道這篇吃素說原是從法國翻譯過來的，那就是法國所謂「自然主義的食法」，中國此外也有人翻譯過來提倡過，卽是張競生博士的「美的食法」•只是這法國的食法在素菜的配合上很有限制，極為精細•不是無閑階級的人所能實行的•但吃素宣傳者們雖然只用以鼓勵人們的吃素•並不添出花樣來，却不知道那樣就等於老法的吃素，而老法的吃素久已為鈍根的大衆的唾棄，想靠一個肉眼看不見銑把它扳過來，怕不會成功•因為素菜的多銑，就捨葷腥而大嚼素菜的庸人，必定跟拾吃飯而吃參的闢人一樣地難找•

總之，我們是鈍根的愚人，旣沒有高超的道德，又沒有衛生的能耐，以上兩種吃素的宏論，是只能恭聽心領而己的•若講吃素，則我們也原來就在吃着，然而吃的是「我行我素」的「素」，素富貴吃乎富貴，素貧賤吃乎貧賤，却也未始不自以為獨得吃素的眞諦也•

拾穗（木刻）　天基作

恢復健康體力必須補血補腦此為不爭之事實補之之藥莫妙於韋廉士醫生紅色補丸亦為屢證之實情蓋此丸補血健腦世界馳名無分老少中年男女性別一律適用下錄各函不過千萬中之三例耳請試一閱便知其信而有徵也　（一）雲南省路南縣城內十字街趙一樓先生趙之蘭女士為其太夫人來書云「家母患腦痛心痛六載有餘甚感痛苦服藥多種均未奏效迨試韋廉士醫生紅色補丸不久卽告痊愈健康體力完全恢復曷勝心感」（二）北平朝陽門內芳嘉園卅一號現任平漢路警務段平保段主任巡官紀叔平言為其夫人來書云「內人因持家過勞致神衰頭暈體虛食量減少夜不成眠面色蒼白步履維艱遍服各藥尠有效驗後聞友人述及韋廉士醫生紅色補丸之功因試服之服不多時各症悉瘳康健旋復曷勝欣感」（三）福建福州倉前山竹園林蘭英女士來書云「鄙人近患瘧生疾愈後血氣大損憔悴支離多方調治終難復健最後試服韋廉士醫紅色補丸一瓶服完卽獲良效繼服不久血液充足體重增加精神丕振面容紅潤矣謝謝」

韋廉士醫生紅色補丸去病强身之功宜男宜女宜老宜少統治血虧腦衰各症如血虛腦弱胃呆不眠早老痛瘋瘧疾或其他各症病後身體虛弱以及婦女特症　各藥房皆有出售或逕向上海江西路四五一號韋廉士醫生藥局函購每瓶法幣一元五角六瓶八元郵力在內

本品性和味甘，對於人體各部虛虧，具面面俱到之補充能力，一經試服，卽覺食慾亢進，連服則血液旺盛，肌肉充實，而思想靈敏，而大勞不捲，循序漸進，享受健康幸福，吾人及時進服完善之補品，無逾於此矣•

上海太和大藥房發行

大小瓶兩種　各藥房均售

本報特別啟事

本報為刷新內容增進讀者興趣起見除專電通信更求迅速翔實原有副刊「法言」「民話」「影談」「法學週刊」「藝術」（雙週刊）「衛生常識」（雙週刊）仍照舊發刊外另增「星期評論」「教育週刊」「民族週刊」「讀書週刊」「上海市博物館週刊」五種茲重行釐定各副刊出版日期於後敬希　公鑒

（一）法言日刊（二）民話每日刊（星期六為上海研究號）（三）影談每日刊（四）星期評論星期日出版（五）教育週刊星期一出版（六）民族週刊星期二出版（七）讀書週刊星期三出版（八）法學週刊星期四出版（九）藝術每隔一週星期五出版（十）衛生常識每隔一週星期五出版（十一）上海市博物館週刊星期六出版

教育周刊　第二期

目次
如何培養兒童民族意識　翊新
玩具展覽會　黃人濟
徵稿簡約

如何培養兒童民族意識

翊新

「培養兒童民族意識」一項條目，增添在小學規程和小學課程標準裏，雖然還是最近的事；但是過去教育設施上對於這項工作，也未必完全忽視，我們只要考查通行教科書的內容，並檢視教育者對兒童的實際指導，可以相信這話是不錯的●

培養兒童民族意識，既然向來不爲教育者所忽視，那麼最近頒布的小學規程和小學課程標準裏，怎麼訂爲條目，大書特書呢？意義當然很簡單：要教大家特別注意，這纔特別提示●具體的說：現在是中華民族復興的開頭，需要富有民族意識的大衆來負荷復興的重任；現在教育的方向，應該指着牠往前邁進，以造就適於負荷那重任的未來國民，所以要特別注意，所以要特別提示●

在小學課程標準裏，關於培養民族意識一項，列有具體說明：一爲養成愛護國家，復興民族的意志與信念●一爲培養愛護人羣，利益大衆的情緒●本題所要討論的，就是如何培養這種種的民族意識●但是，我們因爲這問題包涵很廣，方法很多，不是短短的篇幅所能盡，所以僅作一概括的論述，以爲詳密研究的引子●

我們認爲兒童民族意識的培養，原不是容易的事，因爲年齡幼小的兒童，他們只有個人的意識，要吃要玩，無事不以個人爲中心●漸進他們始有家庭朋友的意識，再進他們纔有鄉土的意識，以至社會國家民族的意識●教育者若非循序漸進地加以適當的導引，要叫孩子們一步跨到樹立民族意識的途徑，當然是不可能的●——這可以說是一種先天的限制●——要打破這種先天的限制，我們認有兩種主要的方法，可以運用，可以達到我們所要培養的目的●

第一，是利用活的教材●　教育者要培養兒童民族意識，如果不拿當前的事實來做動機，做出發點，而僅僅黏着地利用書本子裏所有的幾篇關於民族國家的文章，叫他們死讀死看，一定是事倍而功半●必得以當前的事實做活教材，使學生討論，研究，表演，實習，參加，以獲得切實的認識，發生對於民族意識的自覺，這樣纔不是被動，纔不會缺乏興趣，而能留深刻的印象於腦底●隨便舉些例：譬如使用火柴，不是最平常不過的事嗎？我們可以利用牠來和學生共同推究火柴的來源，爲甚麼國貨火柴不能暢銷？一個家庭用了外貨火柴，每年要損失多少錢？全鄉呢？全縣呢？全國呢？這種可供討論的題材，不是很夠培養兒童愛護國家的民族意識嗎？又如：捐款，這一極平常的事，但是最近的援綏捐款，爲甚麼特別踴躍？這問題不又是足以培養愛護國家人羣，復興民族等意志情緒的最好題材嗎？又如：西安事變發生以後，民衆的情緒，都集中於領袖蔣委員長的安全；等到領袖出險了，民衆慶祝的熱烈，爲空前所未有；領袖對部將的訓詞，詞嚴義正，全文發表，爲大衆所樂誦，一致欽仰領袖人格的偉大：此雖爲國家的偶發事件，然教育者苟不輕輕放過，當兒童耳目接觸而情緒緊張之際，爲指示事件的內容，實爲培養民族意識的最良教材●

第二是適應學習心理　教育方法的成功，多半是要適應對方學習者的心理●普通所說學習心理，以適合程度，多給機會，富有興趣爲最要●以最普通的識字教學爲例，與其教六齡童以一個抽象的「道」字，不如教他日常接觸到的「媽」一字，這叫做適合程度●與其教一字而連續三小時，不如每天教十分鐘而連續十八次，這叫做多給機會●與其以「鳥在樹上叫」五字爲短語的教導，不如易以「鳥在樹上唱歌」，較有生氣，較合兒童口吻和意趣，這叫做富有興趣●識字教育如此，培養民族意識教導，亦莫不如此●我們不能以八九歲孩子所不能感應的民族意識，強他們感應，我們也不能以某項民族意識僅僅提引一次，就算盡其能事，我們尤不能不顧及方法上的趣味●現在假定以火柴問題爲例，懸擬一個如何培養兒童民族意識的教導大綱如下：

題材	我們用的火柴是國貨嗎？	火柴與國民經濟的關係
程度	中級適用	高級適用
教導	1. 每日統計家中所用火柴數 2. 辨別所用火柴是否國貨 3. 保留家中火柴空匣 4. 月終統計所用國貨火柴與非國貨火柴的匣數 5. 各科均以火柴問題爲中心	1. 調查我國國貨火柴與非國貨火柴的名稱 2. 統計全國國貨火柴的每年產量 3. 統計全國使用外貨火柴每年的數量 4. 統計國貨與非國貨火柴每年銷數之比例 5. 研究火柴漏卮與國民經濟的關係 6. 貢獻補救意見 7. 各科均以火柴問題爲中心
興趣	比賽各家使用國貨火柴多少	多用參觀調查方法
目的	養成實行使用國貨火柴的意志並連帶發生日用品都要用國貨的情緒	知道國貨小工業對於國民經濟的關係發生創辦國貨小工業以利大衆的信念

上面是一個極不周備的教導大綱，實行起來，自然需要詳密的修訂●但即此大綱所述，已可見適應學習心理方法的一斑了●

如何培養兒童民族意識，作者一時所想到的方法要點，大致如上●此外，尚有一重要注意點，是關於教育者的本身的●因爲教育者本身的精神，常爲感召兒童信仰的基本，所以教育者自身的民族意識，必須正確而堅定●教育者應確知並確信中華民族文化的偉大，同時應確知並確信中華民族的弱點何在，庶幾以指示兒童何者應發揚而光大，何者應痛加改良，迎頭趕上他民族的優點所在●如此，於恢復自信之中，不生驕傲之氣；於攻錯他山之中，不蹈盲目之弊：便不失培養民族意識的眞義了●

玩具展覽會

黃人濟

提引了兒童的玩具，一般人總以爲是哄騙孩提的工具，無足重輕●其實，玩具在兒童生活中，含有重要的意義和作用●茲分述如下：

一，知識的獲得　好奇心，是人類的本能；往往因好奇心的驅使，而獲得豐富的知識●自來大發明家的成就，其初不少由於好奇心的推動●兒童得到了一種玩具，先則探求玩弄的方法，其次必反覆研究：怎樣造的？怎麼會這樣的？直至徹底明瞭而止●否則把他拆壞，亦所不惜●成人見了，往往橫加干涉，其實應當聽其詳細研究，以充分發展其好奇心；玩具縱然拆壞，可是眞切的知識，已有豐富的獲得了●

二，體力的鍛鍊　「戶樞不蠹，流水不腐」，由於常動●兒童的各種官能，也應常常使用，方有適當的發育●他們如果拿到了竹槍木刀，便會活潑地掄動；得到了喇叭口琴，便會信口吹來；其他需要足踢手拍的，或目視耳聽的玩具，無不興趣濃厚，盡情玩弄●因此兒童體力，於不知不覺中，便有充分的鍛鍊了●

三，創造的發展　八歲以前的兒童，想像力已非常強盛●如果給予適當的玩具，那麼他的想像，有了正當的輔導，不致入於空想●因想像的豐富，便易引起創造的嘗試●譬如他們得到了積木，便會建造奇特的橋梁，或房屋庭院，有了一個洋娃娃，便要替製衣服鞋帽●粗看不値一笑，其實創造能力的培養，卻有意想不到的收穫●

玩具的價値，已如上述，可是種類繁多，未必全是有益而無害的●所以陳鶴琴先生擬有評定玩具優劣的標準，茲節錄如下：

甲，優等玩具

一，可以引起兒童發生愛情的，如活的動物等●

二，資料堅固，不易損壞的，如木類，橡皮類等●

三，可以刺激兒童想像力，和發展兒童創造力的，如積木等●

四，兒童自己玩弄而能拆開的，如機械，弓箭等●

五，能發展兒童的智力，和發生興趣的，如紙鳶，地鈴等●

六，能洗濯而顏色不退，形狀也不醜陋，足以發舒兒童美感的，如松香做的玩具等●

七，有變化而活動的，如皮球等●

乙，劣等的玩具

一，要發生危險的，如鉛刀等●

二，不合衛生的，如毛猴，毛雞等●

三，不能引起兒童發生興趣和愛情的，如泥人等●

四，聲音嘈雜，沒有悅耳的音節的，如泥老虎等●

五，只能使兒童旁觀而不能使兒童發展創造力的，如小火車，小電車等●

六，質料薄弱，不能洗濯的，如紙人，泥人等●

七，無變化而不能活動的，如軍艦，五色球等●

這個標準，各方都能顧到，可說十分完善●可是成人心目中認爲優等的玩具，是否兒童自己也認爲滿意？我們要探求兒童愛好的玩具是甚麼一？

類，是否合於優等的標準：所以不久以前，開過一個範圍較大的玩具展覽會●主持這個展覽會的，是一年級下期的師生●事前分頭向各級去徵求●收到的玩具，都記入登記簿，登記表的式樣如左：

玩具展覽會登記表

玩具名稱	交者 級別	交者 姓名	備註

收到的玩具，共計三百五十六件●最多的是二下級，最少的是六年級●各級玩具件數的比較，如下表：

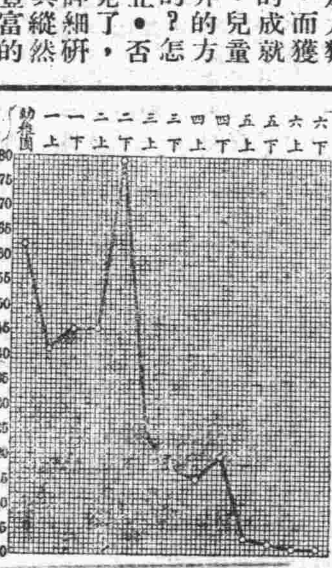

看了上面的關係線，可知年級愈高，玩具愈少，是否因爲愛好玩具的興趣，逐年減低，還是沒有適合高級兒童的玩具？卻不能武斷●

徵求終了，便把這些玩具，分了類，編好號，陳列起來，然後請各級同學，前來參觀●參觀時，每人發一張選舉票，請他們選舉心愛的器具，每票選舉三種，一起收到五百六十一張●統計的結果，從分級看來，無甚出入？換句話說，就是不因年級的高下而愛好有所差異●選舉票的式樣，和得票最多的五種玩具附誌於後：

玩具會選舉票	
我心愛的玩具	1.（288）號 2.（86）號 3.（252）號
選舉者	姓名（張秋林） 年（十一）歲（或）女 （勤）級三年下期

選舉結果

第一　小鋼琴　二四八票

第二　戰士　一〇八票

第三　帆船　一七五票

第四　戰鬥機　九三票

第五　救火車　七五票

小鋼琴是能發美妙的聲音，足以彈出種種曲調的●戰士作跪擊的姿勢；機關一開，能作劈拍的槍聲，身體則緩緩前進●帆船是木製的●長約二市尺，色澤和諧，設備齊全，令人起『乘長風，破萬里浪』的想像●其他戰鬥機和救火車，都是質地堅固，靈動可愛●統觀選舉結果，核與陳氏標準，並無不合●

每到新年或令節，大批的玩具，應時上市，賢明的家長們，勢必爲孩子弟們的幸福？要破費一些鈔票●在置備玩具的當兒，務須愼重選擇●我以爲除參酌陳氏標準外，還應注意兩點：一、要選買國產的●這一點的理由，盡人皆知，不必再說●二、要選合乎時代潮流的足以激發兒童勇敢愛國的精神的，才爲上乘，如上述的戰士、戰鬥機，帆船等是●

二六，一，一二，於蘇州實小●

投稿簡約

（一）來稿每篇以二千字爲限，務請繕寫淸楚，並加新式標點符號●（二）稿端請列眞姓名與詳細地址，以便通訊●（三）來稿得加刪改，不願者請於稿末預先聲明●（四）來稿一經揭載，酌致薄酬，版權即歸本刊所有●（五）來稿非經特別聲明，並附相當郵票，概不退還●（六）來稿請寄：上海山東路民報館教育周刊編者收●

·演·員·的·表·演·藝·術·之·統·一·性·

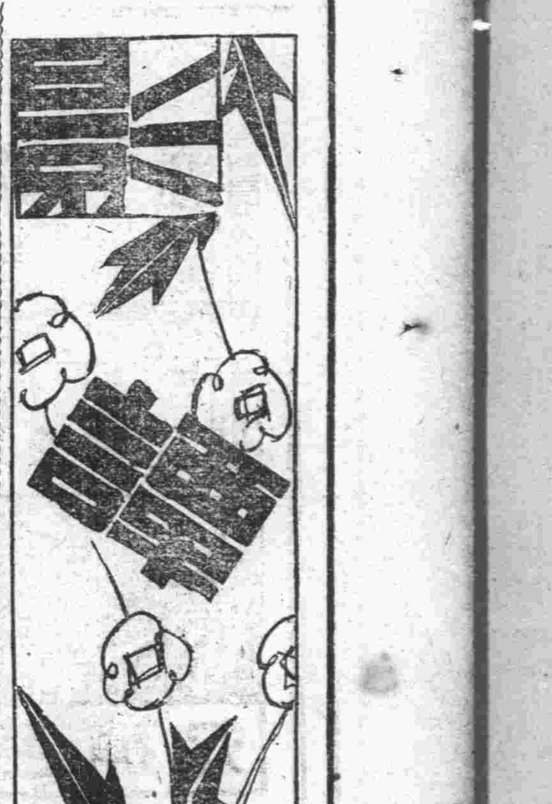

一個演員在了解了全劇，因而更透澈地了解了他所担任的角色，並經過導演人在動作和讀詞上定出他的表演與一場，一幕，全劇的一定關係，使他的表演成爲一場中，一幕中，全劇中的整個表演之一有機的構成部分之後，換句話說，就是在導演人使一個演員的表演成爲一種整個的活動的構圖，或有形的音樂的有機的部分之後，說得更明白些，就是在導演人規定出一場，一幕，全劇中的演員的活動的路線和位置之後，演員首先就應依着那整個的活動的構圖的形式；或那有形的音樂的調子來先在他的想像或意識中統一起他的這一部分的活動，而作統一的具體的表現，卽是說，在一場中，一個演員應先把他的活動以一貫的精神連繫起來，他的每一動作或表情都不是一獨立的，割斷了的片斷，而是他一場中的整個的活動連鎖中的一環，它本身是他在這一場的表演上的活動的構圖或有形的音樂之一有機的部分，同時，他在一場中的整個表演也是一場的整個的活動的構圖或有形的音樂之一有機的部分●

演員只有在這樣的「統一」的把握上，卽是說，只有把握着了導演人在一場，一幕或全劇中所規定的那種活動的構圖的美——相稱，平均，對照，比例，——或有形的音樂的美——抑揚，頓挫，急徐，——諸和：他的表演才能活潑自然，才能有完美而有力的生命表現，才不致於破壞全劇的整個表現，而能充分地完成一劇的整個效果●（泯）

成爲綜合藝術的有聲電影

電影常識的一課

有聲電影，假如從無聲電影的觀點上看起來，牠是會安排在藝術以外的●

因爲成爲新藝術形式的有聲電影，牠和無聲電影沒有什麼共通的地方，而且複雜地具有獨自的特性●

有聲電影，不能夠把牠還原爲演劇的映像化，或是音樂的電影圖解●雖然在表面上，有聲電影跟演劇（戲曲與發聲法）和音樂之純粹底形式，有着非常近似的地方，可是牠既不是演劇，也決不是音樂●比方來說：無聲電影，雖然有許多地方，和演劇之純粹底形式，非常近似，可是決不能夠說牠就是演劇●要是從純粹的辨證法的說法，牠具有演劇，而同時也具有音樂的，可是牠不是演劇和音樂●電影藝術，牠包含着了演劇和文學，而同時又把這演劇和文學當中的許多地方放棄了●有聲電影，牠包含着了演劇和音樂，同時也是把演劇和音樂當中的許多地方放棄了才得完成●

無聲電影，牠不是攝影光學，化學，電氣技術，繪畫，或是演劇的總和，而是這種種的綜合，（統一，相互滲透，相互反撥）●同樣的道理，有聲電影，也不單是音響學，電學，音樂，和發聲法等的總和，而是這種種的綜合（統一，相互滲透，相互反撥），這綜合中的新質素，綜合是諸對立的統一（那種種的相互滲透，和相互反撥），同時容涵着肯定，也容涵着否定●（曹柯羅夫）

火・炬・劇・社

排練「故鄉」與「走私」

承繼過去一年劇壇的蓬勃現象，本年度開始中國劇運的展開，更顯得非常之活躍了●

新近又有一個「火炬」劇社的誕生●「火炬」的份子，都是對予戲劇工作異常努力的青年●第一次公演已選定「光明」半月刊一卷七期由章泯執筆的集體劇作「我們的故鄉」，由該集體劇作者之一的凌鶴先生導演●演員有此次演「賽金花」博得好評之夏霞小姐等演，和「光明」創刊號內洪深執筆的獨幕劇「走私」●等「走私」一劇在內地如南京廣東等地曾有數十次上演，每次均告滿座，足見觀衆對於「國防戲劇」的擁護●此次在上海因客觀環境限制太嚴，未開正式公演●已蒙社會局將「我們的故鄉」與「走私」等劇本修正通過，將來演出定能哄動一時云●

·亂想·

胡思

「天作之合」插曲

管它回聲響嗡嗡，
老子今天可不做工，
好比魚兒脫了網，
好比鳥兒出了籠！
天天做到晚，
頭昏筋骨酸！
好容易，有今天，
今天得空閒●
廠主還說吶，加我的工錢，
不知兌現不兌現！
大好天，大好天！
孤單單，多可憐！
親戚朋友不識我，
爺娘早登仙！
只有一個姑娘住在那邊，
她喲，對我好像滿纏綿，
天老爺，你有眼，
成全了我倆的姻緣，
不但馬上請你吃紅蛋；
還有明朝我兒子的結婚筵，
推你坐首席，
咱們五魁八馬猜幾拳！

招商局
總局電話一一九零七
船期問訊處上海外灘九號
快利 快輪 准於一月十八日星期一晚開往漢口沿途各埠均靠 本輪電話八二一六零
江大 快輪 准於一月十九日星期二晚開往漢口沿途各埠均靠
新江天 快輪 准於一月十九日星期二下午五時開往鎮海甯波 本輪電話八三二六五
海晏 快輪 准於一月十九日星期二晚開往溫州
大廣康 快輪 准於一月十九日星期二中午開往汕頭香港廣州
海亨 快輪 准於一月二十日星期三下午二時開往汕頭香港廣州
海元 快輪 准於一月念三日星期六下午二時開往汕頭香港廣州

電影類
巴黎 萬花筒
光華 綏遠前線新聞
共和 桃源春夢
東海 生死同心
卡德 新婚大血案
榮金 女同學
萬國 魔術之王
蓬萊 袖裏乾坤
浙江 紅月歌舞團
華德 狼山喋血記
西海 夜會
九星 風深天子
山西 欽差大人
威利 水上樂府
百老匯 龍潭虎穴
金城 永遠的微笑
大上海 靈肉再生
南京 鐵血俠骨
國泰 女醫生秘史
中央 孤城烈女
東南 孤城烈女
麗都 女王殉國
明星 綏遠前線新聞
新中央 綏遠前線新聞
恩派亞 鳥曲
融光 雷夢娜

榮記 大世界
優待遊客 買一送一
門票每位小洋二角
蹦蹦戲 宋筱舫 朱紫霞
評劇皇后 朱寶霞 陳翠鈴 玉蓮花
全班男女演員百十餘人 ◀日戲▶ 醒世鐘 ◀夜戲▶ 花爲媒
乾坤大劇場 ◀日戲▶ 清官冊 白良關 安州 汾河灣 沙河 八蠟廟 四進士
范富山 趙連璧 遇君瑞 何玉琴 蓋天紅 余廉芳 榮嬌 李月春 官富榮 趙旭聲 榮嵐霞
◀夜戲▶ （四）（本） 樊梨花 移山倒海 薛丁山征西
維揚戲 日戲 南樓傳 夜戲 蛟龍慕中
化裝蘇灘 日戲 演錢 夜戲 潑水馬前
筱文濱 日戲 陸招河 夜戲 欺女出家
紹興文戲 日戲 碧玉簪 晚戲 三本玉蜻蜓
星期團 日戲 同母女嫁 夜戲 醉鄉遺恨
施春軒 日戲 王小二 夜戲 陶珍覆戲
話劇社 日戲 蔣老五 夜戲 殺將軍妻
南方戲 日戲 笑中緣 夜戲 倒顛鸞鳳
沈筱英 日戲 張福河 夜戲 殺狗勸夫
桃花團 少女歌舞
yS 隱身光神機
新舊上海 影戲 對白有聲巨片 南北滑稽 中西魔術 各路武技 羅漢人

黃金大戲院
本院地址八仙橋
電話 八四一一四 八四一一三 八四一二二 八五零六八
注意價目
上樓 三樓二角 樓廳四角 花樓六角 月樓一元
下樓 正廳五角 特廳八角 官廳一元二角
張德祿 王瑤琴 麒麟童 王芸芳 王桂卿 劉文魁
今夜初次開演六本
封神榜
只本名劇
布幕行頭 場場全新 機關變化 迅速無窮
好戲演時不多 各界快來看呀 幸勿失去良機
今天日戲 公演五本
本院熱水汀開放（滿院溫度適宜）

法言

凡讀者對法律問題，發生疑難不決者，可投函本報，當由專家隨時予以解答。

法律常識 親屬——離婚（四一三）

弘之

第九 生死不明 夫妻既以營永久共同生活爲目的，復有相互同居之義務，若一方生死不明，已逾相當之時間，則存亡莫卜，強令維持婚姻關係，于事無濟，故亦定爲離婚原因之一。

生死不明，指夫妻之一方存亡不明而言，若僅止出外，當時通音問者，雖或不盡同居之義務，然不能謂爲生死不明，卽不得依此規定，請求離婚。且生死不明，須逾三年，方備離婚之原因，若僅在短時期內，不通音訊，則亦不能據以請求離婚。

夫妻之一方，生死不明，已逾三年者，必須經離婚以後，始許別爲婚姻，（註）否則，未經離婚而遽行嫁娶者，在刑法上應負重婚之罪責，而其以後之婚姻，爲前婚之配偶，並得請求撤銷。惟失蹤人遭遇特別災難者，得于失蹤滿三年後，爲死亡之宣告，故夫妻之一方，有此情形，而他方不請離婚而聲請宣告死亡者，則其婚姻關係，亦卽隨死亡之宣告而消滅。

所謂生死不明已逾三年者，三年之期間，必須繼續計算，卽自請求離婚之日起，回溯以前，生死不明已逾三年而後可，若以前一度生死不明二年，以後又生死不明逾二年，則通算雖滿四年，然與法意不符。又生死不明雖在三年以上，而請求離婚之時，足證現尚生存者，則其離婚之原因消滅，卽不得請求離婚。

（註）參考最高法院二三年上字第三八三〇號判決：『夫生死不明已逾三年者，妻須向法院請求離婚，照准後始得改嫁。』

泰安等縣增設新監

魯省從事改進獄政

在烟台設療養菏澤設農作監
濟地院仿滬辦法設鳴冤電鈴

（濟南通訊）山東高等法院院長吳貞纘，自蒞魯以來，整理司法，改進監獄，成績甚著，山東舊有監獄，原均破舊不堪，吳氏蒞任數年來，建設新監多處，並將舊監一律改良，又創辦少年監，將少年犯人，施以教化，使被釋後，仍可使爲有爲之青年，誠屬山東司法上之一大進步，現吳氏又決於念六年度，在泰安德縣臨沂改設第六七八各監獄，菏澤增設分監一處，並添設第七高等分院，另在烟台設立療養監，菏澤籌設農作監，關係山東司法前途甚大，茲將其情形分別錄之如後，

改進設備 關於監獄，經吳氏數年之改進，已有甲種監三處，爲濟南第一監獄、烟台第二監獄、青州第四監獄，乙種監獄兩處，計爲濟甯第三監獄、青島第五監獄，分監三處，計爲歷城（屬第一監獄）滋陽（屬第三監獄）章邱（屬第一監獄），以上或係新監，或係舊監改進，均按新式設備，空氣流通，適合衞生，尤以青州第四監獄最爲優良，全國可首屈一指，濟南另有少年監一處，專收少年犯人，施以感化教育，俾出獄後，仍不失爲良好有爲之青年，此監係吳氏在國內首先創舉，成績優良，他省亦紛紛仿效，吳氏現定計劃於念六年度內增設乙種監三處，計爲泰安改第六監，德縣改爲第七監，臨沂改爲第八監，（屬濟甯第三監獄）將來宮縣亦擬設分監一處，

增設新監 此外尚有一極可注目之事，吳貞纘氏，以創設之少年監已收相當之成效，現決於念六年將烟台第二監獄改設爲療養監，此事亦屬初創，國內尚無此項組織，其性質係將被押因犯之有病者，悉送療養監療養，殊爲事實上所需要，預料亦必可收良好成績，此外吳氏並預備將來在菏澤創辦農作監，使監犯研究農作，惟實行之日期現尚未加規定，

又訊 濟南地方法院，爲便利人民訴訟起見，特仿照上海地方法院辦法，在門首添設鳴冤電鈴，以備人民遇有急案，立刻到法院按電鈴，卽可鳴冤，無須書寫訴狀，已自本日（十六日）公佈實行矣，

判決二

最高法院

▼民庭裁判

▲廣西陸維楨與李國用確認房屋所有權上訴事件（主文）上訴駁回第三審訴訟費用由上訴人負擔 ▲福建楊占鰲與王登緒等請求回贖房屋上訴事件（主文）上訴駁回第二審訴訟費用由上訴人負擔 ▲江蘇謝霖與南京中國農工銀行確認調解無效及交還財產上訴事件（主文）上訴駁回第三審訴訟費用由上訴人負擔 ▲廣西黃的二與梁大善請求離婚上訴事件（主文）上訴駁回第三審訴訟費用由上訴人負擔 ▲浙江徵信成記錢莊與黃竹卿請求償還債款抗告事件（主文）抗告駁回抗告訴訟費用由抗告人負擔 ▲廣東馮廷華祖等與梁丙等請求遷讓舖屋抗告事件（主文）抗告駁回抗告訴訟費用由抗告人負擔 ▲四川王成俊與王盧氏請求離婚上訴事件（主文）上訴駁回第三審訴訟費用由上訴人負擔 ▲貴州楊筱仙與李懷珍請求交還房屋抗告事件（主文）抗告駁回抗告訴訟費用由抗告人負擔 ▲廣東楊士昌與楊劉氏繼承再審抗告事件（主文）抗告駁回抗告訴訟費用由抗告人負擔 ▲四川劉作離等與劉陳氏等請求分析遺產確認抵押登記無效上訴事件（主文）原判決關於駁回確認抵押無效及訴訟費用部分廢棄發回四川高等法院更爲審判其他之上訴駁回 ▲浙江恒茂錢莊與何善慶請求償還欠款上訴事件（主文）上訴駁回第三審訴訟費用由上訴人負擔 ▲河北天興公永記等與義興銀號請求償還欠款再抗告事件（主文）再抗告駁回再抗告訴訟費用由再抗告人負擔 ▲四川鄧籽雪與石玉堂等確認買賣契約無效抗告事件（主文）原裁定廢棄應由四川高等法院更爲裁定 ▲四川劉陳氏與劉作離請求析產及確認抵押無效上訴事件（主文）上訴駁回第三審訴訟費用由上訴人負擔（十二月三十日）▲四川李學溥堂因魏培君請求確認優先受償權上訴事件（主文）原判決及第一審判決關於被上訴人優先受償權及訴訟費用之部分廢棄確認被上訴人對於馬建勳所有大西巷房屋之賣得金無優先受償權 其他上上訴駁回各審訴訟費用由兩造平均負擔 ▲四川龔羽林（卽龔星恆）因與高龔良玉等求償債務上訴事件（主文）上訴駁回第三審訴訟費用由上訴人負擔 ▲湖北新安旅社因與登雲號請求終止租賃契約及償還欠租賠償損害抗告事件（主文）抗告駁回抗告訴訟費用由抗告人負擔 ▲湖北新安旅社因與登雲號請求終止租賃契約及償還欠租賠償損害抗告事件（主文）抗告駁回抗告訴訟費用由抗告人負擔 ▲江蘇朱翊平因與王克記經租處賬房請求給付租金及遷讓抗告事件（主文）抗告駁回抗告訴訟費用由抗告人負擔 ▲江蘇二分瞿鳳來因與陳小狗請求賠償損害抗告事件（主文）抗告駁回抗告訴訟費用由抗告人負擔 ▲江蘇五分趙如森與殷寶全執行異議抗告事件（主文）抗告駁回抗告訴訟費用由抗告人負擔 ▲江蘇五分趙如森因與實全執行異議 聲請訴訟救助抗告事件（主文）抗告駁回抗告訴訟費用由抗告人負擔 ▲江蘇陳蘭生因與周樹聲求償欠款抗告事件（主文）抗告駁回抗告訴訟費用由抗告人負擔 ▲湖北喻德滋與喻胡氏因撤銷扶養費抗告事件（主文）抗告駁回抗告訴訟費用由抗告人負擔 ▲江西張發順與泰豐仁因抵押再抗告事件（主文）再抗告駁回再抗告訴訟費用由再抗告人負擔 ▲四川一分陳瑤階因與黎茂盛等 求償田價上訴事件（主文）上訴駁回第三審訴訟費用由上訴人負擔 ▲湖南鄔天貽等因與唐元茀堂聲請假處分抗告事件（主文）原裁定廢棄應由湖南高等法院更爲裁定 ▲湖南黃惠農因與唐元茀堂聲請假處分抗告事件（主文）原裁定廢棄應由湖南高等法院 更爲裁定 ▲江蘇何叔和因與馮守志 求償存款抗告事件（主文）抗告駁回抗告訴訟費用由抗告人負擔 ▲江蘇何叔和因與馮守志求償存款聲請救助抗告事件（主文）抗告駁回抗告訴訟費用由抗告人負擔 ▲湖北楊興炭號因與遠東保險公司 請求賠償損害抗告事件（主文）抗告駁回抗告訴訟費用由抗告人負擔 ▲湖北楊恆興炭號因與遠東保險公司請求賠償損害聲請訴訟救助抗告事件（主文）抗告駁回抗告訴訟費用由抗告人負擔 ▲江蘇吳鐵剛因與喬趙氏求償借款 抗告事件（主文）抗告駁回抗告訴訟費用由抗告人負擔 ▲江蘇吳鐵剛因與喬趙氏 求償借款聲請救助抗告事件（主文）抗告駁回抗告訴訟費用由抗告人負擔 ▲江西王子荃因與徐慶榮求償欠款 聲請救助抗告事件（主文）抗告駁回抗告訴訟費用由抗告人負擔 ▲江西王子荃因與徐慶榮求償欠款抗告事件（主文）抗告駁回抗告訴訟費用由抗告人負擔 ▲廣東積善堂何昌因劉黃氏與劉李氏等 請求返還契證上訴聲請中止訴訟程序抗告事件（主文）抗告駁回抗告訴訟費用由抗告人負擔 ▲江西二分張稚卿等因與嚴少庭求償債務抗告事件（主文）抗告駁回抗告訴訟費用由抗告人負擔 ▲湖北吳王氏因與春泰錢莊等執行異議 上訴事件（主文）上訴駁回第三審訴訟費用由上訴人負擔 ▲浙江斯練因與同和錢莊等 請求確認優先受償權上訴事件（主文）上訴駁回第三審訴訟費用由上訴人負擔 ▲四川一分曹重光因與楊運襄聲請假扣押 再抗告事件（主文）再抗告駁回再抗告訴訟費用由再抗告人負擔 ▲江蘇三分張萬吉 因與國華銀行請求交付租金及遷讓房屋 聲請訴訟救助抗告事件（主文）抗告駁回抗告訴訟費用由抗告人負擔 ▲江蘇三分張萬吉因與國華 銀行請求支付租金及遷讓房屋 抗告事件（主文）抗告駁回抗告訴訟費用由抗告人負擔 ▲江蘇宋章實因與蔣星明 求償欠款聲請訴訟救助抗告事件（主文）抗告駁回 抗告訴訟費用由抗告人負擔 ▲江蘇宋章實因與蔣星明求償欠款抗告事件（主文）抗告駁回抗告訴訟費用由抗告人負擔 ▲福建一分楊永巖等因與楊永巖等 求償債務聲請訴訟救助抗告事件（主文）抗告駁回抗告訴訟費用由抗告人負擔 ▲福建惠德公司 因與楊永巖等求償債務抗告事件（主文）抗告駁回抗告訴訟費用由抗告人負擔 ▲福建一分楊永巖等因與惠德公司請 求損害賠償抗告事件（主文）原裁定廢棄 ▲福建一分惠德公司因與楊永巖等請求損害賠償抗告事件（主文）原裁定廢棄 ▲湖南鄔拂皆因與李敬尊等請求確認山地所有權 及損害賠償抗告事件（主文）抗告駁回 抗告訴訟費用由抗告人負擔 ▲江西一分黃淑之因與 同聚號求償債務上訴聲請訴訟救助 抗告事件（主文）抗告駁回抗告訴訟費用由抗告人負擔 ▲廣東黃永庚因與[illegible]紀堂確認父子身分 上訴聲請推事迴避抗告事件（主文）抗告駁回抗告訴訟費用由抗告人負擔 ▲江蘇二分楊春若因與上海市銀行求償欠款 上訴事件（主文）上訴駁回第三審訴訟費用由上訴人負擔 ▲河北五分張洛吉等因與王健保求償債款 上訴事件（主文）上訴駁回第三審訴訟費用由上訴人負擔 ▲廣東一分協和號因與王吳氏聲求假扣押再抗告事件（主文）原裁定廢棄王吳氏在原法院之抗告駁回 再抗告及抗告訴訟費用由 王吳氏負擔 ▲江蘇二分嚴靜波因與費永齡請求給付修理費再審 抗告事件（主文）抗告駁回 抗告訴訟費用由抗告人負擔 ▲江西一分 譚輝源因與盧何氏求償賬款抗告事件（主文）抗告駁回抗告訴訟費用由抗告人負擔 ▲廣東陳心愉等因與黃漢榮債務執行 再抗告事件（主文）再抗告駁回再抗告 訴訟費用由 再抗告人負擔 ▲浙江二分萃豐錢莊 因與江山縣 政府求償債款抗告事件（主文）抗告駁回抗告 訴訟費用由 抗告人負擔 ▲浙江二分 萃豐錢莊因與江山 縣政府求償 債款上訴 聲請訴訟救助抗告 事件（主文）抗告駁回 抗告訴訟費用 由抗告人 負擔 （十二月三十一日）

▼刑庭裁判

▲河南馮俊德因殺人等上訴一案（主文）原判決撤銷發回河南高等法院第一分院 ▲河北高等法院第一分院檢察官因安法擄勒上訴一案（主文）上訴駁回 ▲浙江徐三楷因鴉片等罪上訴一案（主文）原判決關於鴉片 部分撤銷徐三楷連續販賣鴉片處有期徒刑二年 意圖販賣而持有鴉片處有期徒刑三年 合以原處脫逃之刑執行徒刑六年 其他上訴駁回 ▲河北高等法院第五分院檢察官因于小發等擄人勒贖上訴一案（主文）原判決撤銷于小發部分發回河北高等法院第五分院 李喜元尹胆子尹吉祥意圖勒贖而擄人李喜元處有期徒刑七年尹胆子尹吉瑞各處有期徒刑五年 決槍一枝沒收 ▲河南李周氏因殺人抗告一案（主文）抗告駁回 ▲山東高等法院檢察官 因石登起殺人上訴一案（主文）上訴駁回 ▲河北李國因盜匪上訴一案（主文）原判決撤銷發交河北高等法院第五分院 ▲河北高等法院檢察官因劉旦子擄人勒贖上訴一案（主文）原判決撤銷發交 河北高等法院第五分院

質疑

羈押被告

▲問 查訓政時期約法第八條載「人民非依法律、不得逮捕拘禁審問處罰、」又刑訴法第七十七條規定、「拘提被告、應用拘票、」又同法第七十九條規定、「執行拘提、應以拘票示被告、」此所以重視人民之自由、而預防濫用職權、若被告嫌有犯罪嫌疑、然未可遽定爲犯罪、自無卽許拘提之理、茲有甲與乙爲借款涉訟一案、業經法院判令償還、案早確定執行在案、乃自判決確定後、歷時四年、乙非惟不遵判償還、反於將受強制執行之際、將動產隱匿、人亦避匿無蹤、屢經法院派員拘提、迄未弋獲、本月九日甲偵知乙之匿居地點、遂卽具呈向公安局訴乙陸續隱匿動產損害債權等情、該局據呈後、卽派警將乙拘案羈押、竊思乙既非現行犯、且於拘提時並無拘票、亦無傳票、請問上述情形、在法律上究屬如何、該公安局將乙逮捕羈押、是否合法、法律上究竟有無明文規定、如無法律根據、則該局長之行爲、應構成刑法何條之罪、（企祺）

▲答 法院執行庭因債務人行蹤不定、無從拘提而准許債權人隨時扭交者、公安局徇債權人之請求而將其收押、以便移送法院、或候法院迎提、非法所不許、若謂債務人因有犯罪嫌疑而被羈押者、則公安局長於其管轄區域內爲司法警察官、本有協助檢察官偵查犯罪之職權、因被告無一定住所且有逃亡之虞而將其羈押者、於法亦無不合、（昔醉）

妻妾不和

▲問 某甲先娶黃氏爲室、後娶許氏爲妾、妻妾本係分居、後爲節省開支起見、同居一宅、今年春、黃氏謂許氏不守婦道、曾於某日在某處與人通姦云云、甲聽信妻言、將妾驅逐、後經查明、實係妻妾不和、故進讒言耳、因卽將妾迎回、於此場合、黃氏是否應成立誣告罪、（余源鈞）

▲答 誣告罪以意圖他人受刑事或懲戒處分、向該管公務員誣告爲成立要件、黃氏向丈夫進讒言、與向公務員誣告適然不同、自不成立犯罪、（昔醉）

請求離婚

▲問 某女士經人介紹、嫁與某君爲妻、當初曾經約定、某女士之母、須隨女居於婿家、故婚後女母卽移居某君宅中、豈知某君對於岳母看不上眼、時常疾言厲色、經某女士勸解後、某君非但不聽、卽反老羞成怒、將岳母虐待、女母堅欲求去、而女不忍、某君如此無良、某女士可提出離婚否、（珠）

▲答 請求離婚、須合法定原因、（見民法第一千零五十二條）、夫對於妻之直系血親尊親屬、縱有虐待情事、亦不足搆成離婚之原因、（昔醉）

今日開庭表

▼高等第二分院（民事案件）

案由	時刻
童志鶴與康益設計費上訴宣判	下一、半
仇德濤與劉阿福等貨款上訴宣判	下一、半
茂新麵粉公司與春元吉記莊欠款上訴宣判	下一、半
泰利公司與兪同芳等欠租上訴宣判	下一、半
黃阿度與陸稿荇隆記肉莊欠款上訴宣判	下一、半
元康酒坊與駱稚雲等異議上訴宣判	下一、半
上海新旅社與恒茂煤號欠租遷讓上訴宣判	下一、半
華安製盒廠與泰利公司欠租上訴	下一、半
徐定寶等與徵業銀公司欠款上訴	下一、半
魯意斯伊石克與諾利愛薩來伊石克離婚上訴審理	下二
德昌公司經租部與楊文友欠租遷讓上訴審理	下二、半
和記大鴻樓與恒昌煤號貨款上訴審理	二、四五
協成轉運公司與大成轉運公司解約上訴審理	下三
丁學文與陸仁如交屋上訴審理	下三、念

▼高等第二分院（刑事案件）

案由	時刻
龐生清因竊盜上訴宣判	下二
黃品良因林夢飛等侵占等罪上訴宣判	下二
蔡沈俊雅因傷害上訴宣判	下二
工部局因毛榮壽恐嚇及下長根因恐嚇上訴審理	下二
陳大偉子因殺人上訴審理	下二
顧紀氏爲夫顧眞聲恐嚇上訴審理	下二
黃炳南因公然侮辱上訴審理	下二
錢周氏因傷害上訴審理	下三

▼第一特區法院（民事案件）

案由	法庭	時刻
劉貽德經租賬房與戴榮良租金	六	上九
張亨栢房與孫彌卿保證債務	六	上九、半
劉景德與六國飯店欠租	六	上十、半
衞國英與沈金濤離婚	六	上十
許毛氏與吳三良等賠償損害	六	下二、半
張和慶等與湯國斌等押櫃及薪金	六	下三
恒裕錢莊與薛源昌安記提莊等欠款	六	下三
鄭伯華與張仲新等欠款	六	下三、半
居寶善與周榮根抵款	四	下一、半
趙金弟與趙廣玉解除婚約	四	下二
史平然與邵杏林等借款	四	下二、半
潘劍雄與工部局執行異議更爲審判	七	上九、念
泰昌公司與桃花江舞校等欠租	七	下二
馬如雲等與曹德耀薪金	七	下二、念
王文華與徐靜雲賠償	七	下三
兪老三與黃金發等借款	七	下三、念
甚鴻照與沈阿慶等傷害民訴	七	下四
帕拉新與李敬經借款	十	上九
蔣鶴春與朱林濤等執行異議	十	上九、十
上海工部局與朱如林捐款	十一	上九
葉國忠與葉長和等傷害民訴	十一	九、十二
羅拉生與鍾根蓮等借款	十一	九、二四
恒業公司與王道生欠租	十一	九、三六
上海銀行信託部與張紫宸欠租	十一	九、四八
恒新順號與鴻源館主等貨款	十一	上十
福平洋行與咸純昌欠租	十一	十、一二
魯耶主與周應生等借款	十一	十、二四
凱利洋行與衞新貿易商號貨款	十一	十、三六
掘那而生與謝義福等欠租	十一	十、四八
汪本燾與卓鏞詩票款	十一	下二、念
興記酒行與衞新商號票款	十一	下二、念
洛利野生與王公杰等借款	十一	下二、半
普益銀公司與周昌等借款	十一	二、四〇
大東霓虹公司與利安鐘表行	十一	二、五〇
四明銀行與兪銀海等欠租	十一	下三
益記經租賬房與殷金生等欠租遷讓	十一	下三、十
秦福卿與陳和倚等押款	十二	下二
恒賚元記莊與美藝號等欠款	十二	下二、念
謙泰經租賬房與萬康號等欠租	十二	二、四〇
余祥麐與唐雲谷等借款	十二	下三
金運來與裕昌煤號存款	十二	下三、念
馬源順號與嚴言定墊款	十二	三、四〇
馬福泰與趙鑾工料費	十三	上九
上海銀行靜安寺路分行與蔣聯甡等借款	十三	上九、念
奚小桂與余基聞執行異議	十三	上九、念
同益銀公司與蔣桂康等欠租	十三	上九
元順公司與黃阮氏等押款及保證	十三	九、四〇
上海銀行靜安寺路分行與莊子榮等借款	十三	上十、十
恒豐紗廠與鴻豐絲號返還定金	十三	十、念五
甯康經租賬房與石宗正欠租遷讓	十三	十、五〇
工部局與王松濤捐款	十三	十一、十
高易經租賬房與成大華租金	十三	下二
工部局與楊永貽捐款	十三	二、〇五
振華織造廠與賽姆雙阿保立克貨款	十三	下二、十
育倫經租帳房與寰順泰修理汽車公司欠租遷讓	十三	二、二五
吉益地產公司與王嘉賓欠租遷讓	十三	二、四〇
大方公司與李歸熊欠租	十四	上九
金志祥與郭雲庭貨款	十四	上九、十
陳芝舫與賀志榮保證債務	十四	上九、念
倪香生與沈義亭等欠租及保證債務	十四	上九、半
周志澄與孫文英等貨款及票款	十四	九、四〇
中國營業公司與顧若夫等租金	十四	九、五〇
關大可與陳利泰沙發號等借款	十四	上十
華福牛肉莊與吳根發等貨款	十四	上十、十
恒盛米號與孫祖蓮等貨款	十四	上十、半
上海房產租賃信託社與沈榮德等欠租	十四	下二
王周氏與王流果會款	十四	下二、十
李子範與諸士英欠租	十四	二、三五
晉益地產公司與王寶元等欠租	十四	下三
費昌未記川漢雜貨行與陳佑齡等票款及貨款	十四	下三、念
徐湘與盛伯和票款	十四	三、四五
趙少齋與張明生等押款	十四	下三、十

▼第一特區法院（民事調解）

案由	法庭	時刻
景豐印染廠與黃盛昶返還公款	十三	上十、半
友益地產公司與毛沈氏等欠租遷讓	十四	十、四〇
盛鏡清與金炳生遷讓	十一	下三、半
楊學良等與泰利公司減租	十一	下三、半
元成莊與吳榮泰香粉號抵款	十一	下三、半
公和洋行地產部與張興隆坊等欠租	十一	下三、半
恒業公司與孫品石等欠租	十一	下三、半
沈源興木器號與嚴孝先等欠租	十一	三、三五
趙寶璋與姚耀發欠款	十一	三、三五
張沈秀雲與沈麒玉析產	十一	三、三五
景記公司與藍大甫欠租	十一	三、三五
中國營業公司與全愛司維南曼欠租	十一	三、三五
陳士達與楊貽蓀等用金	十一	三、四〇
黃薇莊與汪耀宗欠款	十一	三、四〇

▼第一特區法院（刑事案件）

案由	法庭	時刻
伏而特愛蘭瑞特勞夫強盜（宣判）	一	上九、半
陳伯卿訴周維庭誣告（宣判）	一	上九、半
朱存與竊盜	一	上九、半
吳王氏等竊押	一	上九、半
周富貴訴王阿六等恐嚇	一	上十
王金生等強盜殺人竊押	一	下二
劉喜才訴費甫仲等濫發支票	二	下二
錢福生訴桑鶴人濫發支票	二	下二、十
金鴻伯訴張俊休濫發支票	二	下二、念
趙建景訴郭瑞人等濫發支票	二	下二、半
胡大同訴孟華寶等過失傷害	二	二、四〇
陳錫根搶奪	三	上九、半
邵榮卿侵占	三	九、四五
高道興妨害家庭	三	上十
馬漢卿竊押	三	十、十五
唐子泉等竊押	三	上十、半
周安樹等竊押	三	十、四五
周志澄等訴田靜山詐欺破產	三	下二
韓張氏等訴王小開等妨害自由	三	下二、半
陸和生訴兪林土傷害	五	下二
唐小龍訴施文平等過失傷害	五	下二、十
夏子佩訴陳順祺等詐欺	五	下二、半
蔣小羊詐欺	八	上九
王文林竊盜	八	上九

▼第二特區法院（民事案件）

案由	法庭	時刻
蔡克日林那與司耶劉布利那欠款	四	十、一〇
雲記與朱福根欠租	四	十、一五
許曉秋與張鴻慶票款	四	十、二〇
熱爾瓦爾夫與鄭子良損害賠償	四	十、二五
王錫生與張伯清欠租	四	十、三〇
時益麵包公司與華俄菜社貨款	四	十、三五
馬祿山與馬祿森等析產	七	九、三〇
勤記與王愷憲等欠租	四	下二
馬敦厚堂與陳裕茂茶莊欠租	四	二、一〇
袁鶴松與朱紀生貨款	四	二、二〇
吳全記與唐永興等欠租	四	二、三〇
勃老與拉伊司開執行異議	四	二、四〇
華秉衡與洪鍾元等確認保證數額	四	二、五〇
葉克拉爾克與伊愛姆蒲列甯等貨款	四	下三
治興當與敎和公司減租	四	三、一〇

▼第二特區法院（刑事案件）

案由	法庭	時刻
警務處訴方福平等竊盜宣判	一	上九
警務處訴馬正林搶奪宣判	一	上九
警務處訴鄭家友搶奪宣判	一	上九
警務處訴嚴道森侵占	一	上九
警務處訴凌長勝等恐嚇	一	九、三〇
警務處訴胡德榮搶奪	一	九、四五
警務處訴劉在和竊盜	一	上十
警務處訴吳徐氏虐待	一	上十
警務處訴袁有林等殺人未遂	二	下二
郭松害訴韓長林殺人宣判	二	下二
吳劉氏訴張志文等妨害風化	二	下二
葛景芳訴王韓氏等詐欺宣判	二	下二、半
警務處訴王立木竊盜	八	上九
警務處訴姜維如竊盜	八	上九
警務處訴哥薩夫妨害公務宣判	八	上九
警務處訴陳錦珊詐欺	八	上九
警務處訴何榮義竊盜	八	上九

▼上海地方法院（民事案件）

案由	法庭	時刻
明華銀行破產管理人安紹芝訴童廣甫欠款	三	八、四〇
鴻昌廠布號與鴻大布廠貨款	九	上十
葛正道與楊建勳欠租	九	上九
周麟書與虞湘品等借款	一	上九、半
匡雪芹與袁錦甫貨款	一	上九
呂志仁等與晉頌周返還聘禮等	九	上九
阜湘鉛粉公司與聶子哲給付貨款	九	九、二〇
潘翔麒與高懷良押款	九	九、四〇
程勳若與務本女中賠償	五	下三
通匯長協記報關行與永康進出口行欠款	一	上十
鄭禧與劉富祥借款	一	上十、半
陳余生與莊阿木拆除竹笆	二	上八、半
協盛昌號與新光熱水瓶廠欠款	二	上九
余鶴果與余祥生生活費	五	上十、一
同立公司與青雲小學等欠租	九	上九、半
姚望聖與和記公司等票款	九	上十、半
劉鶴卿與莊縣押款	一	下二
姚桂興與包金生別居等	一	下二、半
馮金氏與許鵬程等借款	一	二、一〇
經楊氏與經洪川離婚	一	下三
謝去虎與趙阿木等租屋	二	上九、半
金利德生與李時生等借款	二	上十
誠志堂經租賬房與黃炳全租金	二	上十
厚生公司與陸四金等租金	二	上十、半
李距林與張懷熙欠款	五	下二
王慰女等執行異議	三	下二
徐源俊與何晴鷗執行異議	一	三、一〇
白鐘鳴與朱存發賬款	六	二、〇〇
洽盛地產股份有限公司張留雲	四	九、三〇
紀鳳元與卞金春借款	九	二、一〇
田阿根與吳阿蘭票款	五	上九
錦美洋行經租處與徐金壽欠租	七	三、一〇
錫葉氏與高錦軒欠租	六	二、五〇
陳福卿押款	二	二、五〇
蔡仁茂與奚海榮等確認優先權	九	下二、半
奚洪德與周錦洪欠款	三	下二、半
陳雲先與姚桂祥借款	四	下二
索可洛克司基與紀木諾克司基侵占等	四	下二、半
張上珍與李祥林等確認土地權及借款	四	二、五〇
李介堂與顧留棠等確認土地所有權	三	二、五〇
張文順與陸中正等款項	二	二、一〇
琴軋特生與諸盛氏借款	五	上十
胡尙勝欠租	二	上十

▼上海地方法院（民事執行）

案由	法庭	時刻
沈小弟與潘海根田單		
朱秦氏與楊潤林欠款		
錢翼如與歐陽浙洪租賃		
華一賬房與陳阿富等欠租		
同孚來號與高任善等貨款		
黃賢卿與李福恆欠租		
秦昌公司與宋新寶等租金		
張德明與崔格琴欠款		
蘇興生與鴻虎等欠款		
江南皮公司與瑞富生貨款		
錢志祥與陳立廷等借單		
益利皮鞋等印花		
愼泰銀公司與楊丕生欠款		
王鑑而與陸鑑堂抵款		
殷友蘭與高根泉欠租		
徐左良與鄭康侯等欠租		
合興號與陳燮廷定銀		
德大義與陳鏞昌米款		
金海山與田恆貴等借款		
張海坤與張泳生借款		
錢屏如與陸根禮票款		
馬立順與洪開慧借款		
錢翼如與孫金標欠租		
滋太和與傅海生等貨款		
大格生與兪振民等借款		
誠志堂與龔桂春欠租		
楊厚安與徐恆貴等借款		
平云甫與施阿發米款		
顧保相與黃鶴雲等貨款		
朱同大子與鶴鶴欠款		
信成公司與大來廠貨款		

▼上海地方法院（刑事案件）

案由	法庭	時刻
方耀章等訴程汝孚侵占等	一	上十
胡金生失火	三	上九、半
張曉日訴劉嘉鑫等傷害	三	上十、十
顧阿春等僞造文書侵占	三	上十、半
湯聖裁等訴潘柏良侵占	三	下二
楊永桃侵占	六	下二
顧昌元等湮滅證據及僞證	四	下二
官阿金訴戴禮炳等竊盜	五	上九
刑金祥詐欺	五	上九、半
吳桂林等公共危險	五	上十
錢永生等訴陸慶桐等侵占	二	下二
沈秀英訴葛天民遺棄	二	下二
張懷熙濫發支票	二	下二
崔欽德訴陳家良等詐欺	二	下二
張伯林等妨害家庭	三	下二、半
吳永生公共危險殺人	三	下三
范巖航竊盜	三	下三、半
陳桂林訴朱子芳等傷害	三	上九
郭陳氏訴趙鶴生詐欺	四	下二
馬佩卿等訴曹建堂等詐欺	五	十、三〇
戴忠慶僞造貨幣	四	一、五〇
虞其蘭訴童紀學等侵占	四	二、三〇
何笑悟濫發支票	六	上九
吳富山濫發支票	六	上九、半
許潤生訴胡玉村等濫發支票	六	上十
萬榮忠等賭博	六	上十一

民衆廣告

遺失田單

遺失田單粮串屯田無單

遺失田單一角

遺失田單

遺失田單

聲明類

崔灝馨啓事

聲明作廢

汕頭合福盛啓

警告冠芳照相館介紹羅德卿李彬

中國墾業銀行地產部啓

江蘇上海第一特區地方法院公告 第○一○二九號

（宣告馬長書破產）

推股聲明

張平意律師證明文奚張龍媛金婚離啓事

退股聲明

江蘇上海第一特區地方法院公告 第五三一六七號

（聲請執管王善榮遺產）

推受盤聲明

警告逃妻宋素琴

夫陳鵬創

陳炳星律師代表中華綱莊陳叔翔警告翔生綱廠江子翔緊要啓事

吉頤登律師代表延齡推盤張林松吳受盤聲明

警告汪天修

被封存摺圖章票據股單聲明作廢

上海廣華新新印刷廠啓

單輝瀛律師代表世界興記食品社停業通告

遺失類

遺失支票聲明

遺失聲明

遺失存摺及取欵圖章聲明作廢

遺失聲明

聲明遺失提單

(S.S. SZECHUEN)

恒生祥啓

圖章遺失

遺失聲明

聲明存單

黃馨謹啓

遺失提單聲明

三合永啓

遺失聲明

李馮氏啓

遺失聲明

長豐記金號啓

遺失聲明

遺失莊票聲明作廢

北洪泰紙號啓

遺失聲明

遺失存摺聲明

遺失存摺

遺失聲明

遺失圖章聲明

朱培楚 朱培記 同啓

生活須知
禮義廉恥
整齊清潔
簡單樸素

分院▲江蘇郝允標因殺人上訴一案（主文）上訴駁回 ▲河南王福宇因殺人抗告一案（主文）抗告駁回（十二月二十八日）▲江蘇奚光斗傷害致人於死上訴案（主文）上訴駁回▲江蘇張春林等殺人上訴案（主文）原判決撤銷發回江蘇高等法院 ▲湖北陳水奎收集變造銀行券上訴案（主文）上訴駁回▲廣西韋和邦因韋錫珠傷害人身體抗告案（主文）抗告駁回 ▲江西封才興等殺人上訴案（主文）原判決撤銷發回江西高等法院 ▲福建林達仕等殺人上訴案（主文）原判決及第一審判決均撤銷 林蓮仕余玉秀共同殺人處有期徒刑十五年褫奪公權十年蘇索一根針二支沒收 ▲江蘇李鼎勳侵占公務上持有物抗告案（主文）原裁定及海門縣政府執行指揮書均撤銷 應由海門縣政府就執行爲適當之指揮 ▲江西曾長志妨害名譽抗告一案（主文）抗告駁回 ▲湖北王選士重婚上訴一案（主文）上訴駁回▲湖南周亞範妨害自由上訴一案（主文）上訴駁回▲山東周英傷害致死上訴一案（主文）上訴駁回 ▲河北孫玉泰等殺人上訴一案（主文）上訴駁回▲江西嚴虎森因告發周作孚選舉舞弊抗告一案（主文）抗告駁回▲廣東李杰侵占再抗告一案（主文）再抗告駁回▲山東馮登嶺傷害上訴一案（主文）上訴駁回▲江西王梅牙殺人檢察官上訴案（主文）原判決撤銷發回江西高等法院▲江蘇趙思忠僞造公印等罪上訴案（主文）原判決關於罪刑部分撤銷發回江蘇高等法院第五分院▲浙江吳子和等危害民國等罪上訴案（主文）原判決關於罪刑部分撤銷吳子和以反革命爲目的執行重要事務而起暴動處有期徒刑八年 何阿本以危害民國爲目的而組織團體處有期徒刑六年▲廣東王建燦等損害債權上訴案（主文）上訴駁回▲江西張本仁傷害上訴案（主文）上訴駁回▲江西張本仁傷害附帶民訴上訴案（主文）上訴駁回 ▲江蘇劉道源販賣嗎啡上訴案（主文）原判決關於罪刑部分撤銷劉道源販賣嗎啡累犯處有期徒刑十二年 ▲江蘇周福楨擄人勒贖等罪上訴案（主文）原判決撤銷 發回江蘇高等法院第四分院▲廣東李佑興殺人上訴案（主文）原判決撤銷本件不受理 ▲浙江林志祥等故買贓物抗告案（主文）抗告駁回▲河南馮玉實因馮雷氏等重婚抗告案（主文）再抗告駁回▲山西胡大文因與張澄僞造文書請指定管轄聲請案（主文）聲請駁回▲江蘇施紀常因張志賢等侵占上訴公示送達案（主文）本院中華民國二十五年十月十四日上字第一七八一號判決應對上訴人爲公示送達▲江蘇施紀常因張志賢侵占附帶民訴上訴公示送達案（主文）本院中華民國二十五年十月十四日附字第一一九號判決應對上訴人爲公示送達▲山東辛硯田傷害上訴案（主文）上訴駁回兇刀一把沒收 ▲山東辛硯田傷害附帶民訴上訴案（主文）原判決除駁回上訴部分外撤銷發回山東高等法院第三分院民事庭 ▲湖北黃慶氏因黃正洪誣告駁回聲請再審之裁定抗告案（主文）抗告駁回▲湖北黃慶氏因黃正洪誣告駁回聲請停止刑罰執行之裁定抗告案（主文）抗告駁回（十二月卅日）▲江蘇張陸民因共配偶張三元强盜上訴一案（主文）上訴駁回▲湖北張伯元等妨害自由等罪抗告一案（主文）抗告駁回 ▲福建賴鴻林侵占嫌疑聲請移轉管轄一案（主文）聲請駁回▲安徽李明良藏匿人犯本院判決無從送達一案（主文）本院中華民國二十五年九月二十八日上字第一四三二號判決應對上訴人爲公示送達▲浙江吳鄭四殺人本院判決無從送達一案（主文）本院中華民國二十五年九月二八日上字第一四四二號判決應對上訴人爲公示送達 ▲河北張大海殺人上訴一案（主文）原判決撤銷發交河北高等法院▲江西王棣妨害自由上訴一案（主文）上訴駁回▲安徽魯竹書等因瀆職等罪上訴一案（主文）原審及第一審判決關於竹僕書部分及魯律卿縱放逮捕人部分并原審關於魯律卿受賄縱容開設烟館部分之判決撤銷魯律卿共同收受賄賂縱容他人開設烟館處有期徒刑十年褫奪公權十年假款職務上力恐嚇處有期徒刑一年六月褫奪公權三年合以原處連續違背職務收受賄賂及誣告之刑執行徒刑十一年罰金三百元褫奪公權十年罰金如易服勞役以一元折算一日所受賄賂二十元銅元九千枚均追繳魯竹書部分不受理其他上訴駁回 ▲江西賴振發因强盜殺人上訴一案（主文）原判決撤銷發回江西高等法院第一分院 ▲山東王汝亮因搶奪抗告一案（主文）抗告駁回 ▲江蘇劉錫榮因妨害家庭上訴一案（主文）原判決撤銷發回江蘇高等法院第五分院 ▲安徽高等法院檢察官因蘇昌勛和誘上訴一案（主文）上訴駁回

▲河北孫炳耀因于銘勳等僞證再抗告一案（主文）抗告駁回 ▲察哈爾陳喜等因强盜上訴一案（主文）原判決撤銷發回察哈爾高等法院 ▲山東高等法院第三分院檢察官因張趙氏傷害致人死上訴一案（主文）原判決關於張趙氏部分撤銷 發回山東高等法院第三分院其他上訴駁回（十二月三十一日）▲湖南劉先實因竊盜上訴一案（主文）上訴駁回 ▲汪西李厚人因詐欺抗告一案（主文）抗告駁回 ▲山西韓和尚因侵害墳墓上訴一案（主文）上訴駁回 ▲浙江汪良木因恐嚇抗告一案（主文）抗告駁回 ▲河南郝金聲因强盜上訴一案（主文）上訴駁回 ▲安徽郭晞因侵占上訴一案（主文）原判決及第一審判決均撤銷 郭晞連續侵占公務上持有物處有期徒刑三年 褫奪公權三年 ▲本院檢察署檢察長因湖南廖達善等竊盜提起非常上訴一案（主文）原判決關於廖達善廖達均部分撤銷 ▲河南高等法院檢察官因王文强盜上訴一案（主文）原判決撤銷發回河南高等法院其他上訴駁回（一月四日）▲浙江陳楚臣等結夥竊盜上訴一案（主文）原判決關於陳楚臣 陳士堂部分撤銷發回浙江高等法院第一分院 ▲福建葉和司傷害致死上訴一案（主文）原判決撤銷發回福建高等法院第四分院 ▲江西陳錫恭等因廖啓春等背信等罪上訴一案（主文）上訴駁回 ▲浙江李洪水因鄭貽生等搶奪嫌疑上訴一案（主文）上訴駁回 ▲浙江李洪水因鄭貽生等搶奪嫌疑附帶民事訴訟上訴一案（主文）上訴駁回 ▲浙江曹紅痣等强盜等罪上訴一案（主文）原判決關於曹紅痣何皆增之刑事部分撤銷 發回浙江高等法院第二分院 ▲浙江曹紅痣等强盜附帶民事訴訟上訴一訴（主文）原判決關於附帶民事訴訟部分撤銷發回浙江高等法院第二分院 ▲江蘇闞佐庭等强盜上訴一案（主文）上訴駁回 ▲湖北許朎子妨害家庭上訴一案（主文）上訴駁回（一月六日）

輪船進口報告 一月十七日到

船名	由	公司
新甯紹	由甯波	甯紹
新北京	由甯波	太古
新鴻興	由長江	達興
江安	由長江	招商
大通	由天津	太古
順天	由天津	太古
阜生	由天津	怡和
裕興		肇興

輪船出口報告

▲甯波班

船名	日期	公司
新北京	十八日	太古
新甯紹	十八日	甯紹
新鴻興	十八日	達興
甯興	十九日	三北
新江天	十九日	招商

▲長江班

船名	日期	公司
快利	十八日	招商
平和	十八日	怡和
醒獅	十八日	三北
武穴	十八日	太古
清浦	十九日	[illegible]北
湘和	十九日	怡和
武昌	十九日	太古
江大	二十日	招商
黃浦	二十日	太古
寶和	二十日	怡和
瑞和	念一日	怡和
長興	念二日	三北
隆和	念二日	怡[illegible]

▲南洋班

船名	日期	往	公司
綏陽	十八日	汕港粵	太古
濟南	十九日	廈港粵	太古
大順康	十九午	汕頭粵	招商
德生	十九日	汕港粵	怡和
嘉應	二十日	港海防	太古
審亨	二十午	汕港粵	招商

▲北洋班

船名	日期	往	公司
阜生	十八日	威烟津	怡[illegible]
順天	十八日	青烟津	太古
新甯	十八日	青島	太古
貴生	十八日	青島	怡和
定生	十九日	威烟津	怡和
海口	十九日	青烟津	太古
湖南	十二午	威烟津	太古
蘇州	念二日	青烟津	太古
和生	念二日	青島	怡和
盛京	念四日	青烟津	太古

▲通揚班

船名	日期	公司
大和	十八日	大達
正大	十八日	大通
大豫	十九日	大達
鴻大	十九日	大通
大達	十二日	大達
隆大	十二日	大通

外行輪船出口期

▲瑞安平陽班

船名	日期	往	公司
三江	十九日	瑞瑞平	申平
新瑞安	念一日	瑞平興	申平
新瑞平	念三日	瑞平沙	申平
福興	念五日	樂瑞平	申平
瑞平	念七日	楚平沙	申平

▲溫州班

船名	日期	公司
海晏	二十日	招商

▲福州班

船名	日期	公司
靖安	二十日	三北

▲溫台班

船名	日期	往	公司
舟山	十八日	定石海	聯安
達興	十九日	定海黃巖	聯安
穿山	二十日	穿定石海	聯安
益利	念一日	定坎樂溫	聯安
大華	廿二日	穿定石海	聯安
台州	念三日	定海石海	聯安

▲香港小呂宋班

船名	日期	公司
日本皇后	念七日	昌興
亞洲皇后	二月九日	昌興

▲溫哥華班

船名	日期	公司
加拿大	念八日	昌興

▲廈港爪哇班

船名	日期	公司
芝沙路亞	十九日	渣華
芝沙丹尼	念八日	渣華

▲英國倫敦班

船名	日期	公司
蘭普拉	十九日	大英

▲意國曲里斯班

船名	日期	公司
維多利亞	三十日	郵意

▲長崎班

船名	日期	公司
上海丸	十八晨	日本
長崎丸	念二晨	日本

▲德國亨堡班

船名	日期	公司
普魯森	念四日	寶亨
柏士登	念六日	美最時

▲法國馬賽班

船名	日期	公司
琴拉寶	念三日	法郵

▲印度班

船名	日期	公司
希里拉	念五日	英印

▲澳州班

船名	日期	公司
達且	二月八日	大英

生活革新
乃除惡習
最先着手
規矩清潔

民報平漢鐵路客車簡明行車時刻表

民國二十五年十月十日實行

每日開行（上行 北上到車／下行 南下到車）

72 混合車	66 普通客	64 普通客	62 普通客	52 普通客	42 普通客	44 普通客	22 快車	2 特快	站名	1 特快	21 快車	43 普通客	41 普通客	51 普通客	61 普通客	63 普通客	65 普通客	71 普通客
2.15					20.25	12.15	0.15	8.40	北平前門	22.00	7.00	14.20	9.00					15.00
1.07 0.37					19.46 19.36	11.36 11.30	23.40 23.35	8.08 8.04	長辛店	22.32 22.37	7.35 7.45	14.59 15.06	9.39 9.47					16.05 16.35
20.57 20.37					17.45 17.34	9.38 9.28	22.00 21.32	6.37 6.27	高碑店	0.05 0.15	9.20 9.30	16.57 17.07	11.38 11.48					19.40 20.00
17.18 16.20					15.50 15.35	7.45	20.24 20.14	5.02 4.52	清苑縣	1.40 1.52	10.58 11.08	18.50	13.30 13.45					22.50 23.30
12.52 12.30					13.55 13.45		18.50 18.41	3.29 3.19	定縣	3.15 3.25	12.31 12.40		15.22 15.32					2.09 2.35
8.56 7.54				20.35	11.35		16.45 16.30	1.30 1.15	石家莊	5.14 5.29	14.38 14.51		17.42	7.15				6.48 7.55
5.12 4.52				19.00 19.07			15.10 15.08	0.04	高邑縣	6.40	16.10 16.11			8.40 8.42				10.09 10.27
1.50 0.57				17.12 17.00			13.24 13.09	22.27 22.17	邢台縣	8.19 8.29	17.58 18.10			10.38 10.53				13.21 14.00
22.32 22.12				15.35 15.33			11.52 11.47	21.04 21.03	邯鄲縣	9.42 9.43	19.27 19.36			12.21 12.27				16.13 16.31
18.30 17.50				13.45 13.30			9.57 9.42	19.32 19.17	安陽縣	11.16 11.46	21.16 21.45			14.29 14.59				19.31 20.11
12.50 11.30				10.35 10.10			7.00 6.47	16.35 16.31	新鄉縣	14.19 14.34	0.30 0.42			18.00 18.15				1.37 2.17
6.50 6.00		12.30	2.05	7.35			4.30 4.10	14.14 13.59	鄭縣	16.49 17.04	3.00 3.25			20.51	12.40	22.35		6.20 7.40
23.45 22.43		9.50 9.38	23.25 23.15				1.52 1.42	11.43 11.33	許昌縣	19.19 19.29	5.42 5.52				15.22 15.35	1.21 1.43		12.27 13.10
20.15 19.17		8.03 7.48	21.40 21.25				0.20 0.10	10.11 10.01	郾城縣	20.51 21.01	7.14 7.24				17.10 17.25	3.18 3.33		15.30 16.30
16.00 15.10		5.45 5.30	19.05 18.50				22.17 21.57	8.13 7.58	駐馬店	22.48 23.17	9.13 9.45				19.35 20.05	5.37 6.07		20.43 21.58
12.20 11.58		3.38 3.36	16.56 16.53				20.20 20.18	6.23	明港	0.54	11.23 11.25				22.03 22.05	8.04 8.06		1.30 1.55
9.55 9.10		2.17 2.06	1.33 15.18				19.04 18.52	5.14 5.04	信陽縣	2.08 2.18	12.46 12.58				23.28 23.40	9.30 9.45		4.25 5.05
7.17 7.03		0.57 0.51	14.09 14.06				17.49 17.47	4.04 4.02	新店	3.27 3.29	14.08 14.10				0.58 1.00	11.01 11.04		7.15 7.20
5.10 4.00		23.50 23.35	13.05 12.52				16.47 16.35	3.02 2.50	廣水	4.15 4.27	14.55 15.08				1.49 2.02	11.53 12.06		8.49 9.23
1.57 1.21		22.17 22.14	11.35 11.32				15.24 15.22	1.42 1.41	花園	5.34 5.35	16.19 16.21				3.21 3.33	13.22 13.25		11.17 11.37
23.58 23.36	9.45	21.16 21.06	10.34 10.24				14.29 14.19	0.49 0.39	孝感縣	6.27 6.37	17.14 17.24				4.00 4.01	14.23 14.33	12.48	13.06 13.25
21.28 21.18	8.18 8.13	19.49 19.46	9.05 9.01				13.12 13.10	23.33	橫店	7.43	18.31 18.32				5.47 5.48	15.50 15.53	14.39 14.44	16.16 16.31
[illegible] 19.55	7.24 7.14	19.06 18.58	8.21 8.16				12.36 12.33	22.00 21.48	漢口江岸	8.15 8.17	19.06 19.07				6.27 6.29	16.33 16.34	15.46 15.47	17.30 17.55
19.47 19.17	7.05 6.40	18.50 18.34	8.06 7.52				12.25	21.50	漢口大智門	8.25	19.15				6.37 6.47	16.42 16.56	[illegible]	18.06 18.36
19.09 18.49	6.35 6.33	18.29 18.27	7.47 7.45						漢口循禮門						6.53 6.58	17.01 17.03	[illegible] 16.21	18.44 19.04
18.40	6.25	18.20	[illegible]						漢口玉帶門						7.00	17.10	[illegible]	19.12

支線

豐台支線

下行車次 站名	81 到	81 開	83 到	83 開	65 到	65 開	87 到	87 開
豐台		1.00		9.10		14.25		21.40
長辛店	1.24		9.34		14.49		22.04	

上行車次 站名	82 到	82 開	84 到	84 開	86 到	86 開	88 到	88 開
長辛店		0.20		8.20		11.45		20.00
豐台	0.44		8.44		12.09		20.24	

周口店支線

下行車次 站名	91 到	91 開
琉璃河		10.50
周口店	11.58	

上行車次 站名	92 到	92 開
周口店		14.40
琉璃河	15.48	

新易支線

下行車次 站名	93 到	93 開
高碑店		11.53
梁格莊	14.32	

上行車次 站名	94 到	94 開
梁格莊		14.52
高碑店	17.31	

坨里支線

下行車次 站名	89 到	89 開
良鄉縣		11.25
坨里	12.37	

上行車次 站名	90 到	90 開
坨里		14.00
良鄉縣	15.12	

六河溝支線

下行車次 站名	95 到	95 開
六河溝		8.50
豐樂鎮	10.06	

上行車次 站名	96 到	96 開
豐樂鎮		14.30
六河溝	15.46	

道清支線

下行車次 站名	97 到	97 開	99 到	99 開
陳莊		7.35		16.00
清化	7.54	8.14	16.19	16.39
李封	8.52	8.55	17.12	17.14
焦作	9.07	9.32	17.28	17.49
李河	9.44	9.51	18.01	18.04
待王	10.02	10.07	18.15	18.18
修武縣	10.23	10.28	18.34	18.37
[illegible]	11.45	11.55		19.42
新鄉新站	12.08	12.33	19.49	
游家墳	12.41	12.56		
新鄉縣	13.03	13.08		
汲縣南站	13.45	13.52		
李源屯	14.11	14.16		
道口	15.30	15.57		
三里灣	16.04			

上行車次 站名	98 到	98 開	100 到	100 開
三里灣		6.35		
道口	6.43	7.08		
李源屯	8.14	8.17		
汲縣南站	8.36	8.41		
新鄉縣	9.18	9.21		
游家墳	9.28	9.49		
新鄉新站	9.57	10.40		1.00
[illegible]	10.48	11.03		1.07
修武縣	12.33	12.38	2.16	2.21
待王	12.54	12.58	2.36	2.41
李河	13.09	13.14	2.52	2.57
焦作	13.26	13.51	3.08	6.00
李封	14.03	14.06	6.12	6.14
清化	14.41	15.01	6.46	7.01
陳莊	15.20		7.20	

註：各支線行駛普通客貨混合車